新京日日新聞

夕刊　八月四日

本紙定價　一部五錢　一ヶ月壹圓　郵税一ヶ月拾五錢
廣告料金　普通一行壹圓五拾錢　特別一行貳圓五拾錢
發行所　新京永樂町四ノ一　新京日日新聞社
電話　編輯局專用(3)三二〇〇　營業局專用(3)三二〇五
發行人　十河忠　編輯人　松本榮勇　印刷人　永越内之介

床板材　ベニヤ板　様甲板　吉川商會　新京老松町七　電二九一三番

敵卅九機を撃破 防禦砲火只啞然

無敵海の荒鷲重なる殊勳

【南京三日發國通】三日漢口におけるわが無敵海軍航空隊の大空襲は瞬時にして四十機の敵機を屠り去つた、その日漢口上空は一點雲もない

快晴

でわが〇〇機群の來襲を邀撃せんとする再建支那空軍の戰鬪機E十五およびグラヂエーター全機五十二機は空襲警報とゝもに上空に舞ひ上り高度二千米からおよそ三千米の上空を數段構へに遊行してゐたわが〇〇機群およそ〇〇機が先づ敵段構への二倍に餘る敵機の眞只中に突込、壯烈なる巴戰を展開した、しかしこの上の敵機編隊動作は新しい機材を用ひながら全く鈍く瞬時にして卅二機はわが必中の一發をうけて火達磨となつて落下し、搭乘員中辛くも落下傘で脱出するものもあつたがその殆どは落下傘が開かず梨のつぶての如く地上に墜落する等悽慘な場面が隨所に繰展げられた、この空中戰が丁度漢口市の眞上で展開されたゝめか完璧を誇る敵防禦砲火も手の下しようがなくたゞ味方の撃墜機を眺めてゐるだけで一發も發射し得なかつた、この間爆撃隊は

悠々

低空に降下し飛行場附近の砲火陣地、格納庫、滑走路、飛行機を粉碎した

艦隊報道部發表

【上海三日發國通】艦隊報道部三日午後十時發表＝三日海軍航空隊〇〇機は大雨霽れの夏霽を衝き漢口飛行場を空襲し、空中戰鬪において卅二機を撃墜し地上七機を爆破せりわれ亦二機未だ歸還せず、さきに屢次の漢口空襲に潰滅的打撃を蒙りたる敵戰鬪機隊は爾來これが補充整備に狂奔し新機の購入、殘存機の組立修理等凡ゆる手段をもつて再建に盡し辛うじてE十五、グラヂエーターを主としE十六、カーチスフオークの混成隊をもつてわが空襲に備へ、恰もこれら五十餘機の集團は漢口上空を蔽ひ、わが〇〇機隊は敢然眞只中に突入し戰意なき敵機を追逐し遂にその卅二機を確實に撃墜せり、その間爆撃隊は悠々飛行場に爆彈の雨を降らせ隱匿しある地上機七機を爆破し大なる戰果を收めたり、敵地上防空砲火は壯烈なた空中戰鬪に唖然として應戰するところなし

漢口第二次空襲

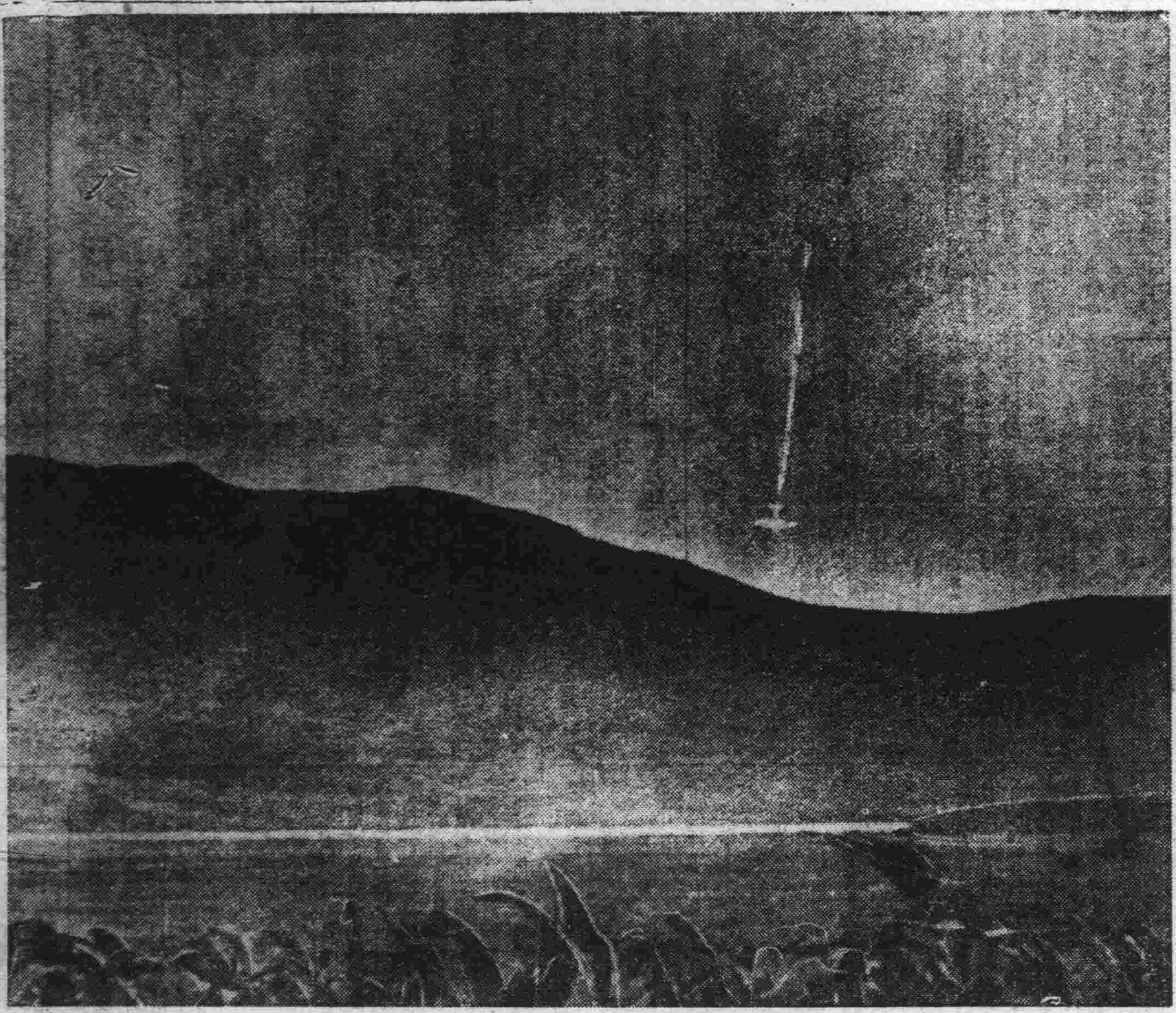

緊張の張鼓峰　不法越境のソ聯機白煙を引いて墜落の刹那

北白川宮永久王殿下 今朝御着連

北白川宮永久王殿下には陸大學生の御資格にて四日午前八時廿分港外着うすりい丸で御着連遊ばされた、御着連に先だち埠頭待合所には伊藤要塞司令官、前田要港部司令官、三浦州廳長官、丸茂大連市長、松岡滿鐵總裁等官民有資格者堵列して奉迎申上げる、午前九時殿下には御軍裝も御凛々しく御上陸直ちに自動車にて中央公園内忠靈塔に向はせられ、九時四十分同所に御着、しばし英靈に御默禱を捧げさせられたのち滿鐵本社裏の滿鐵社員會館に御成り遊ばされた

滿洲國と比島の爲替交換を開始

日本の媒介であすから

滿洲國と郵政爲替の交換をしてゐる國は現在日本、獨逸、支那、和蘭、蘭領東印度、波蘭、瑞西の七ケ國と香港であるが、今般更にフイリツピン郵政廳より同國振出し滿洲國宛て郵政爲替を日本國媒介により取扱方提議し來つたので我郵政當局はこれを快諾し八月五日より取扱を開始する事になつた、なほ滿洲國振出しフイリツピン向け爲替も同樣の方法により取扱實施方日本國を通じ目下フイリツピン郵政廳と交渉中であるから早晩實現を見るものと見られる

敗殘支那空軍の主力こゝに壞滅

操作人員の未完成による

【上海三日發國通】わが荒鷲部隊の息もつかせぬ連續戰で全く機材を喪失した支那空軍は極く最近香港及び廣州經由で入手した英國グラヂエーター機及びソ聯E十五型機をやつと組立て整備を終了したものゝ如く、その空中戰にわが機に相見えたグラヂエーター、E十五型は迷彩色も張らぬ機體であつた、これに隨ふカーチスフオーク三型、E十六型機などは何れもわが機に襲はれたものを修理したものであつたが、漢口に集中したこの全機約六十機こそは最近の支那空軍の全勢力と見受けられるものである、しかしこれら機體の整備は一通り形は出來た模樣だが、語るところは操作人員が未完成のため戰鬪動作などは全く劣惡を極め戰意は全くなくわが翼下に何等なすところなく、遂に潰滅的打撃を喫したものである

漢口大混亂

【南京三日發國通】漢口來電によれば、三日午前十時わが軍航空隊〇〇機の大空襲をうけ同所に待機中の支那空軍は邀撃の暇もなく空中戰鬪において一瞬間に卅六、七機を撃墜せしめられ、また航空基地兵工廠、防空陣地等の軍事施設は爆撃され甚大な損害を蒙つた、漢口市民及び警備中の支那軍隊等何れも日軍近く漢口を衝くの際に恟々としてゐる最中のことゝて快晴の空をついて果敢な急降下攻撃を續けてゐるわが海軍爆撃機や巴戰に火花をちらしてゐる戰鬪機群の姿に膽を失ひ防空壕や第三國人居住地域等へ雪崩れを打つて避難する等大混亂ぶりを示した

午後二時四十分新京發列車で四平街へ觀察に赴いた

佐藤滿鐵理事

滿鐵理事佐藤應次郎氏は四日午後六時二十分着あじあで來京

人事往來

着京

▲小山佳兒氏(會社員)三日來京ヤマトホテル
▲德田鶴三氏(同)同
▲山口勝氏(同)同
▲木和田慶次氏(同)同
▲加藤郁哉氏(同)同

堀山醫院　產婦人科　蓬萊町一丁目　電話③3180

▲神谷九兵衛氏(木材商)滿蒙ホテル
▲毛利元靖氏(會社員)同
▲庵原豐氏(興銀)同
▲齋藤寅彥氏(同)同
▲中居秀雄氏(同)同
▲中村實氏(同)同
▲鶴見晉治氏(建築業)大都ホテル
▲今里末議氏(商業)同
▲工藤和馬氏(總局)同
▲中西清二氏(商業)同
▲小池秀岳氏(會社員)中央ホテル
▲村上清明氏(同)同
▲橋本藻氏(同)同
▲莢玉嘉幸氏(官吏)同
▲小野達氏(會社員)同
▲荻尾靜造氏(銀行員)同
▲森崎六雄氏(會社員)國際ホテル
▲西村德三郎氏(貿易商)同
▲平田利吉氏(羅紗商)同
▲今吉均氏(官吏)同
▲大内貞次郎氏(請負業)同
▲山本武雄氏(實業)同
▲小栗藏太郎氏(官吏)同
▲長岡光明氏(同)同
▲富永榮之助氏(同)同
▲清水寬之氏(同)同
▲織田作次郎氏(同)同
▲森田敏氏(官吏)同
▲中井國三郎氏(木材商)富士屋
▲茂木善作氏(官吏)同
▲北尾惠三氏(會社員)同
▲恒川秀一郎氏(自動車業)同
▲佐々木二郎氏(會社員)同
▲村田昌司氏(會社員)同
▲富岡榮次郎氏(同)同
▲平野定勇氏(同)同
▲上田定治郎氏(官吏)同
▲武谷傳氏(會社員)同
▲中山源七氏(撫順炭礦)國都ホテル
▲山崎吉郎氏(同)同
▲岡田正明氏(滿鐵)同
▲吉村藤吉氏(興銀)同
▲河野皐氏(大同殖產)同
▲小川芳樹氏(九大教授)同
▲加藤宮治氏(教員)同
▲中村久氏(官吏)蓬萊ホテル
▲野尻哲氏(同)同
▲山本稔氏(店員)同
▲德重利豐氏(農事合作社)同
▲秋田住榮氏(無)同
▲野事嘉吉氏(醫師)同

出發

▲佐々木保次郎氏　三日奉天へ
▲辛島寬太氏　遼陽へ
▲坂本信一氏　哈市へ
▲友田喜三郎氏　奉天へ
▲中島文雄氏　京城へ
▲楠田卓哉氏　同
▲淺野克己氏　佳木斯へ
▲土生秀治氏　チ、ハルへ
▲長堀破氏　市内へ
▲羽田軍吉氏　延吉へ
▲福特壽雄氏　奉天へ
▲鈴木繁吉氏　哈市へ
▲近藤正郎氏　撫順へ
▲白木克七氏　奉天へ
▲齋藤榮一氏　大連へ
▲古賀滿氏　旅順へ
▲井本雄氏　同
▲宮地傳三郎氏　敦化へ
▲中島壽吉氏　奉天へ
▲川村多賀二氏　敦化へ
▲清水卓一氏　龍井へ
▲佐藤利七氏　大連へ
▲內藤富太氏　奉天へ
▲坂本寶氏　大連へ
▲古谷仁氏　市中へ
▲千葉時久氏　哈市へ
▲福田誠一氏　哈市へ
▲守住一郎氏　東京へ
▲長井四郎氏　哈市へ
▲岩佐英夫氏　大連へ
▲米田雄一氏　錦州へ
▲相良久美氏　延吉へ
▲諾野國善氏　錦州へ
▲大久保喜郎氏　吉林へ
▲古澤和夫氏　哈市へ
▲神山久良氏　同
▲岩尾文一氏　哈市へ
▲中村一雄氏　奉天へ
▲中井國三郎氏　奉天へ
▲荒川海太郎氏　吉林へ
▲江部易開氏　安東へ
▲內桶與助氏　吉林へ
▲松島政浩氏　吉林へ
▲今野兼之助氏　哈市へ
▲山中幹雄氏　營口へ
▲相澤小四郎氏　哈市へ
▲武田勝行氏　哈市へ
▲鮫島庚寅氏　奉天へ
▲牧野俊男氏　同
▲澤熊忠臣氏　市內へ
▲木村義一氏　大連へ
▲上田爲雄氏　チチハルへ
▲榛葉靜榮氏　奉天へ

その日く

□支那中央軍が奥地に退く、文字通りに地方軍に化して行くのである

□漢口では先づ壯烈なる空中戰によつて、國府崩壞の火蓋が切られてゆく

□滿ソ國境問題を列國正解する如し、ソ聯得意の宣傳も效かぬと見えて

□こんな時ラヂツク等の理論家を牢獄に入れて置くこと、遺憾とは思はぬか

□この際の私生活の問題、上からの制肘でなしに下からの自肅自戒でありたい

趙福堂歸順し防共軍に參加

宣言を發表確乎たる決意表明

【北京三日發國通】かねてから天津縣小站に根據を有し蠢動してゐた趙福堂匪は皇軍の威嚴に翻然悟つて六月廿九日獨流鎮宣撫班を通じて防共戰線に參加したい旨申込で來た總勢四百名、そこで同班では管下防共軍と協議の上これを防共軍張第四枝隊に編入、趙福堂は別に客分待遇となすことに決定、七月廿三日午後四時〇〇部隊長、林宣撫官立會のもとに歸順式を擧行した、その際趙福堂は左の如き宣言を發し確固たる決意の程を披瀝した

▲宣言

民國に入りてすでに廿七年、三民主義は民脂民血をしぼり私腹を肥さんための好餌にして共產主義の毒牙は洪水、猛獸の禍より大なり、この兩主義のもとに人民は塗炭の苦しみにあり幸ひに友邦日本帝國この慘害を見るに忍びず日支同種同文の關係より義憤蹶起兵を華北に派し華北人民二億を救はんとせり、福堂惟ふに友邦にのみ勞苦を煩はすべきにあらずと信ず、數百の健兒を集めともに友邦と提携共同戰線に立ち人民の公敵たる三民主義下の政府および共產黨を屠らんとす、福堂は諸子といもに友邦帝國日本と提携し日支親善に努めしもつて兩主義の撲滅目的に到達せんことを誓ひこゝに宣誓す

谷本司令官 十二日離京

練習艦隊司令官に轉補された谷本馬太郎少將は十二日午前十時發はとで離京大連に一泊十三日出帆のうらる丸で赴任することになつた

鄭奉天市長 明朝赴任

奉天市長に榮轉した鄭禹氏は五日午前八時發ひかりで單身赴任事務引繼を終へて八日頃歸京、家族同伴正式赴任の豫定である

近藤龍江省次長

龍江省次長近藤安吉氏は四日

滿ソ國境の現況

三日午後七時現在

【京城國通】朝鮮軍報道班三日午後十二時發表＝三日午後七時までの狀況左の如し

一、沙草峰方面にありし敵は歩兵三大隊、戰車十五、砲廿數門にして午後三時頃より逐次北方に後退を開始せり

一、昨二日の戰鬪において敵に與へたる損害は尠くも二百を下らざるものゝ如し、この戰鬪における敵の遺棄死體より判斷するに在[illegible]赤軍第一一八聯隊の參加せること確實なり

一、敵は三日拂曉より午後三時までにわたり張鼓峰一帶、古城、南峰山及び水流峰に對し盛んに砲撃を加へたるもわが損害極めて僅微なり

一、張鼓峰前面一帶における敵の兵力は歩兵約三聯隊機械化部隊尠くも一個旅團にして戰車總數約二百卅臺を數へしも戰鬪開始以來わが砲撃により敵戰車の擱坐せるもの既に廿九臺に及べり

國都市民のオアシス

綜合運動場西に 理想的動植物園

柵のない動物園お目見得 今年から着工三年計畫で

新京特別市公署が新興滿洲國首都の文化施設に更に一段の光彩を副へ、市民の慰安休養並びに動植物の分類、習性、産地、効用、利害等を知らしめ動植物に對する智識及趣味を

向上 資料たらしめる動植物學の研究べく一大動植物園の設立を計畫、南嶺國立綜合運動場西部に上野動物園の約十倍餘に達する二十三萬八千坪弱の敷地を選び既に地馴し工事に着手してゐるが、これが施設は從來の動植物園の形式にこだはらず全く滿洲獨自のもので地形水流等をうまく利用し適地に鳥獸舍を點綴し、各獸舍は個々の動物に應じて飼育並に觀覽上よりも最新式設備を施し可及的無欄式放養場に動物を飼育、自然の生態のまゝこれを參觀せしめる樣に考慮されてゐる、動植物は主として滿洲國產のものを各地より蒐集、園内一部には溫室及花壇等を設け熱帶植物をも

蒐集 することとなつてゐる、計畫施設の主なるものは動物放養丘三、熱帶動物舍二、動物收容檻舍二十、鳥檻二十、水禽舍二、水族館一、溫室一、休憩所六、厠五、事務所及倉庫、上、下水道設備、兒童遊戯施設その他で今後三ケ年の計畫をもつて完成する筈である、既に基本的計畫の樹立をみて居り更に專門的細部準備については二、三日中に東京上野動物園長古賀技師が來京直接これが建設の指導に當ることとなり、完成後は古賀技師の推薦に依り專門家を動植物園の主務者に招聘することとなつてゐる、三ケ年計畫の中本年度の豫算は土木費八萬圓、植栽費一萬圓、設備費七萬圓工程雜費四萬圓計廿萬圓を

計上 して居り本年中には二十三萬坪の敷地ならしを始め外柵、動物放養丘、その他諸施設の一部分が出來上り、白山公園の動物は一年内に新動物園に引越しを行ふ豫定である、尙現在計畫は既に順調に進行してゐるが鐵材その他配給困難なものの施設は多少の變更を見る模樣である

赤痢患者の七〇%迄 暴飲暴食が原因

◇……愼しむべきは口です

夏の暴飲暴食が病氣の原因になることの一つの例證として首警衞生科の調査に依る七月中の國都の赤痢患者百六名の原因がその七十パーセントが暴食後の疲勞に加へて寢冷えしたことに因るもので、廿パーセントが過食と表はれて居り、殘りの十パーセントがその他の原因となつてゐる、では何を飲食した爲に起つたかを詳細に分類してみると何といつても多いのは飲みものの五十三名、内譯は生水が十四名、氷水が十三名、ビールが十一名以下アイスクリーム六名、アイスケーキ、サイダー各四名、日本酒が僅かに一名しか居らないのは夏向きで無い爲であらう、飲みもの類に次ぐものは菓子の十四名で餡物が多くアンパン五名、饅頭三名、汁粉二名となつて居り野球場へ行つて南京豆を無闇に食つて後から水を飲んだ爲に二名といふのがある、次に果實の十二名でその外天ぷら五名、支那料理五名、冷し麥二百、ざるそば二名、洋食七名（フライ三名、ビフテキ二名、サラダ二名）等あるが何れにしても暑いからといつて無暗に冷たいものを飲むことや腐敗しやすきもの、油つこいものは避けるべきであらうことを示してゐる

滿洲歌謠普及に 各地で演奏會

東京から歌手二名を招聘

新京音樂協會では健康なる滿洲歌謠普及の爲この度東京よりバリトン歌手内田榮一、ソプラノ原田君代の兩氏を招聘して九月二十一日新京を振り出しに、二十二日哈爾濱、二十四日奉天、二十五日大連で民生部募集の國民歌謠獨唱會を開催することゝなつた、尙新京音樂協會和泉初音氏がピアノ伴奏に加はることゝなつてゐる、曲目並に出演者略歴は左の如くである

プログラム

第一部

一、バリトン獨唱
（イ）朝　國民歌謠
（ロ）奥の細道
（ハ）日の出島

二、ソプラノ獨唱
（イ）カロミオベン　ジョルダニ曲
（ロ）トスティ小夜曲　トスティ曲
（ハ）私の太陽よ　ナポリ民謠

三、バリトン獨唱
（イ）泊り舟　北原白秋詞　小松耕輔曲
（ロ）濱邊の歌　林古溪詞　成田爲三曲
（ハ）お祭り　北原白秋詞　弘田龍太郎曲

四、ソプラノ獨唱
（イ）さくら　日本古謠
（ロ）出船　勝田香月詞　杉山長豆夫曲
（ハ）垣のこはれ　北原白秋詞　橋本國彥曲

休憩

第二部

五、齊唱
（イ）おゝ滿洲　重園雄詞　網代榮三曲
（ロ）咲いた咲いたよ　西川好次郎詞　網代榮三曲
（ハ）新興的滿洲　關澤率詞　網代榮三曲
（ニ）愛國行進曲　内閣情報部

六、ソプラノ獨唱（未定）

七、バリトン獨唱
（イ）二人の兵士　シューマン曲
（ロ）セレナーデ　シューベルト曲
（ハ）歸れソレントへ　イタリー民謠

八、バリトン獨唱
（イ）歌劇「椿姫」の中のプロヴェンツァの海と陸より　ヴェルディ作曲
（ロ）歌劇「カルメン」中の鬪牛の歌　ビゼー曲

九、ソプラノ獨唱
（イ）歌劇「蝶々夫人」中の晴れた日に　プッチーニ曲
（ロ）歌劇「カルメン」中のハバネラの歌　ビゼー曲

十、二重唱
（イ）花　瀧廉太郎曲
（ロ）夏の光り　ホウソン曲
（ハ）サンタルチア　イタリー民謠

出演者略歴

内田榮一（バリトン）明治三十四年三月二十五日生、大正十四年東京音樂學校本科聲樂部卒業後、故松平里子女史及び佐藤美子、由谷力三氏等と共にヴォーカルフオアを興し今日のヴオーカルフオア合唱團の基礎を築く、其他日本音樂協會員、日本大學藝術科音樂部及び中央音樂學校の講師として又ヴォーカルフォア合唱團指導員として活躍

原田君代（メゾ・ソプラノ）東京音樂學校本科聲樂部及びアメリカ・センナ・ルイス市音樂學校出身、ペツオールド・ホール・ペレツティ・フアガツン等に師事す、現在田園調布ミュージックスタヂオ主宰、大日本音樂協會員

和泉初音（ピアノ）明治三十五年一月十九日生、昭和二年東京音樂學校本科器樂部卒業故久野久子女史及びユハンスキー氏に師事す、現新京音樂協會員

集印帳賣切れ

本社後援新京觀光協會主催で一日から寶山百貨店に開會した全滿北支觀光スタンプ展は異常な人氣で連日スタンプマニアが殺到の盛況であるがそのためマニアに缺く可らざる集印帳が開會三日で市中ストック品殆んど賣切れを呈し、新らしいファンは折角の蒐集がこのところ不可能と言ふ悲喜交々の現象が起つた、即ち會場寶山百貨店で開會前に準備した七千五百冊は瞬く間に羽が生えて飛び觀光協會その他の豫備品五百冊を運んだがこれでもなほ不足を告げ市中在荷品も此の調子で殆ど拂底の狀態である、何しろ集印帳の如き平常趣味家以外に必要ないもので、製造も間に合はずとあつて、主催者觀光協會では取敢へず全滿各地觀光協會に電報で連絡を取るとともに三日午後九時四十五分發列車で係員を大連に急派約一千冊分を急送させることゝなつたがこれでもなほ燒石に水ではないかと頭痛鉢卷の態である

放火强盜 難なく捕はる

朝刊既報、三日白晝の新京市場强盜放火事件は富屋洗濯店外交員馬振山（二二）を指名犯人として捜査股員總出動で全市に非常線を張り犯人の足跡を追ふと共に關係者を虱つぶしに取調べの結果犯人の實家は長春縣卡倫にあること判明、直ちに劉進玉、李澤芝兩刑事を急行させ張込ませた所果して午後九時半犯人が立廻つて來た所を逮捕、事件發生以來僅かに十時間のスピード檢擧に捜査陣に凱歌があがつた、强奪された指環四個及び現金は百二十圓の中七十圓を所持してゐたが、殘りの五十圓を何に使用したか其の他詳細目下嚴重取調中【寫眞は犯人】

ポリドール歌手達 皇軍將兵慰問

六日は公會堂で一般公演

皇軍慰問のポリドール手上歌原敏氏、青葉笙子、山中みゆき嬢は、在京ファン多數の出迎へに三日午後十時新京驛着ひかりで安東經由來京した一行は四日午前中關東軍新聞班その他各關係機關を訪問挨拶後同午後一時から記念公會堂で在京各部隊關係者約二千名を招待慰問演藝を開催した、なほ五日午後一時から同樣皇軍慰問を行つた後同夜及び六日夜一般公演を行ひ在京ファンにお目見得する豫定である【寫眞は一行の關東軍新聞班訪問】

下級煙草の 銀紙廢止

資源愛護の目標から

愛國の熱情から生れた煙草の銀紙報國は引續き行はれてゐるが、長期膺懲戰の非常時資源愛護の大目標の下にアルミ箔の銀紙が煙草の小箱から姿を消すことゝなり各煙草會社で夫々對策を考究中であるが大體九月から七級品（下級煙草）以下の煙草銀紙を廢止、本年中にはスピヤー、マーキュリー級の六級品へも適用、その他葉千類からも當然一齊に姿を消すことゝなつた

地籍整理局擴充

事業開始後滿二ケ年を經過した地籍整理局ではすでに關係諸法例、諸規定制定も終り本年一月以來更に二分局、十五支局を增設して愈よ本格的事業に邁進してゐるが、此程內部機構の强化を企圖し從來の二處六科制の機構を改めて總務處に庶務科、經理科、調査科の三科を置き、事業處に事業科、航空寫眞科、商租地整理科の三科を置いて事業重點主義に則した新體制をとゝのへ八月一日よりこれを實施した

御大典記念武道大會 弓道も加はる

六日打合せ九月下旬開催

滿洲帝國武道會では第五回御大典記念全滿武道大會を九月下旬開催することゝなり、本年は從來の劍道、柔道の外に新に弓道を加へて全滿の精鋭を參加させて名實共に備はる全滿武道大會となさんと來る六日午後一時半より協和會館會議室で三部の委員が集つて要項その他の打合會議を行ふことゝなつたが、創設以來本年は五年目でもあり、しかも時局多端の折から盛大な若人の集ひとなさんと意氣込んでゐる

風流ヤマトホテル 納涼園跡に成吉思汗鍋

來る廿日頃から開園の運び

近年稀有の酷暑にあへぐ市民のオアシス新京ヤマトホテル納涼園は連日超滿員の盛況を見せてゐるがこの納涼園も本月廿日頃には閉鎖することゝなるのでその後の活用につきホテルでは種々研究中であつたが思ひついたのが成吉思汗鍋、早速準備に取りかゝり納涼園に引續き樹間に羊肉をつきながら酒を酌む風流と滿洲味たつぷりなヤマト成吉思汗鍋を開始する運びとなつたが國都名物の一として觀光客を喜ばすであらう

滿鐵全社員を擧げ 債券購入に應募

愛國運動委員會で無料斡旋

支那事變發生より既に一年を經て我が忠勇なる皇軍は酷暑酷寒に堪へ艱苦と**戰ひ**ながら勇奮力鬪して北中支に於ける戰果を着々擴大しつゝあるが此の聖戰に要する巨額の戰費の殆んど全部九割五分以上が國債によつて賄はれるのであつて日本政府は數回に亙つて支那事變國債を賣出してゐる、暴戻飽くなき支那軍を徹底的に膺懲して東洋永遠の平和を確立する此の聖戰をして有終の美あらしむるには國を擧げて戰ひ且つ戰後の建設に邁進しなければならぬ、六萬社員を擁する滿鐵社員會では銃後國民の務めとして消費を節約し之を貯蓄して赤誠を披瀝して來たが更に支那事變國債又は日本勸業銀行の貯蓄債券を購ひ銃後**奉公**の一歩を進めることゝなり滿鐵社員會滿鐵社員愛國運動委員會では全滿社員に對し無料で公債買入れの斡旋をなすことになつた

横領の驅落ち者 寢込みを補はる

山口縣熊毛郡室積町生れ、吉林市新開門外富士公司內山田朝一（三五）は本年二月同公司經營の喫茶店ツバサの會計及び所有貸家の家賃集金人として雇はれたが、去る六月三十日家賃二千三百餘圓を横領逃走したので吉林警察廳で捜査中の所、七月九日情婦竹子（二五）と手に手をとり新京に逃れ警察の眼を眩ます爲市内のアパートを轉々として住所を變へてゐる事實をつきとめ三日吉林警察廳より西口刑事が來京、中央通署谷本刑事と共に全市のアパートを虱つぶしに調査した所四日午前二時祝町第一崙ビル地下室二十四號に居住してゐること判明寢込みを襲つて逮捕した

專門 各種 圖案
エアーブラシの設備あり ＊圖案家增員
構成社圖案房
蓬莱町一ノ五（輸入ビル西入）電3-6588

建國體操會終る

非常時下に於ける國民精神作興體位向上のため市公署、協和會、放送局その他各指導機關が一致して去る一日より一週間宛三回に分けて毎朝午前六時より擧行された建國體操會は好評裡に豫期以上の成績を收めて四日終了した、終了後各會場に於て賞狀授與式を行ひ白菊小學校の三百名を筆頭に西廣場、櫻木、室町校の二百名、長通路の百八十名以下それぞれ皆勤者合計千八百名に指導者より市長の賞狀並に記念手拭を授與し早朝體操に依つて鍛えられた溌剌たる一同は嬉々として解散した

東部防衞司令部 管下の燈火管制

【東京國通】東部防衞司令部三日午後四時卅分發表＝四日より當分の間東部管下の大部の地域に對し燈火管制規則第四條の規程により一般家屋、街燈の管制を行ふことゝせり

青少年義勇軍 來滿日程

拓務省計畫の青少年義勇軍七百名は左記日程により來滿、新京經由伊拉哈に向ふことゝなつた

△第一班　百名八月四日清津上陸
△第二班　二百六十名七日清津上陸
△第三班　百二十名八月八日清津上陸
△第四班　二百二十名八月十一日清津上陸

慶應蹴球軍來征

慶應大學サッカーチーム秋丸監督播磨主將一行十九名は四日午前八時着列車で來京大陽ホテルに投宿した、なほ一行は午前九時遊覽バスで市内見學を行つた、新京に於けるスケヂュールは五日午後四時半から中銀球場で全新京軍と對戰する、會員券は三十錢、聯盟、務局、新京事務局、市内運動具店の前賣券は二十五錢である

籠球選手權大會

體育聯盟新京事務局籠球部主催新京男子籠球選手權大會は十四日大經路國民優級學校コートで擧行することとなつた、出場資格は籠球部登錄團體とし（七月十七日の大會出場團體は登錄團體と見做し未登錄團體は十日迄に新京事務局に登錄することを得）出場者は八月十二日正午迄に新京事務局宛代表者連絡場所明記の上申込みのこと、同日午後三時半より體育聯盟新京事務局で代表者一名づゝ出席の上主將會議を開催する

小川逸郎氏嚴父

日滿商事常務小川逸郎氏嚴父孫太郎氏は三日午後七時兵庫縣武庫郡鳴尾村砂濱新田一〇二の自宅で死去した、享年八十三葬儀は五日午後一時自宅で執行される

あす（五日）

▲蹴球、慶大對滿洲國、午後四時半、中央運動場
▲全滿中等學校足球大會第二日、午後六時十分、中銀運動場
▲觀光スタンプ展、寶山
▲ポリドールの夕、公會堂

今晩の主なる放送

▲七・四〇講演（東京）片倉三平
▲八・〇〇ピアノ獨奏（大連）ヤルツオフ・アンドレイ
▲八・二五歌謠曲「南京みやげ」（大連）
▲七・四〇義太夫、沼中相生外
▲九・一〇長唄「楠公」（東京）杵屋勘次外

電話不通の御詫び！

東三條通 新京犬猫病院獸醫 田島義次

（三）五四一一番の電話突然不通の件愛犬家各位に對しては誠に御不便の御事と深く恐縮に存じ上げ候實は今回小生裏書の約束手形を萩原代書人並寺井に詐取改竄僞造行使され其上電話迄其の詐欺手形の惡用に差押へ轉賣される等の災難を被りたる次第にて寧ろ前日次第も御座無候就ては早速右兩人を改竄僞造詐欺行使にて告訴致し候へ共各當局諸曰く右事件は道德上は純然の詐欺事件にて被害者小生に對しては誠に氣の毒なれども現在の法律としては（或は新京法ならづや）其の被害を直接に防ぐ方法無之由されば長いものには卷かれろ式に泣き寢入るべきや否何とかして正義の勝利を彼等に味はしめる方法無きやを熟考中に有之候條何卒御不便の儀暫時御猶豫相成度右御詫び旁々次第謹告致候

昭和十三年八月四日 田島義次

募集
一、見習社員 數名中等學校卒業程度の內地人
一、給仕 數名內地人に限る
自筆履歷書持參本人來談のこと
市內に確實なる保證人を要す
滿洲國通信社事業局

北京行女中募集
一、年齡 十八才より三十才迄成る可く獨身者を望
一、月收 百圓以上
一、場所 北京前門外西河沿一九八
兵站司令部 華北中公司 興亞自治政府 蒙疆聯合委員會 蒙疆郵電總局 御指定 とらや旅館 電話南局一八一八 同一五一八
北京行旅費雜費は支給す
御希望の方は十日迄左記に御越を乞ふ
新京東一條通三六みどり溫前 二合永家具店二階 高西伸吉宅
面會時間午前八時より正午迄

外交員募集
特產先物取引
年齡廿五歲以上の內地人に限る
希望者は履歷書携帶本人來店のこと
新京官營取引所取引人 證券 實物 入江商店
新京東二條通二七 電話3 四七八〇番 六六八六番 取引所內3 三二四五番
電話と證券の賣買及金融

外務社員招聘
▲固定給を支給す
▲經驗の有無を問はず
▲二十七、八歲以上相當教養ある努力忠實なる男女
▲新京、吉林、四平街、鄭家屯、開原、鐵嶺其他各地駐在可
希望者は自筆履歷書携帶來社あり度し
新京中央通四二番地（電話3 四九五九番）
第一生命新京支部 部長 溝口光忠

御靴の御相談は タケヤ靴店へ 三笠町二ノ一一 電3 二三三

優秀品入荷
フリズム 六倍――十二倍 卅五圓より二百圓
双眼鏡 四倍――六倍 五圓より四十圓

清眼堂
新京吉野町 電③三二九二
大連連鎖街 電③一四五七
奉天浪速町 電③三〇六

會葬御禮 大井淳光

今が絶好の機會!!!
邦文 滿文 タイピスト生徒募集
一、本科生四ケ月卒業
一、入學資格高等小學校卒業程度以上
一、隨時入學
一、就職斡旋
新京朝日通八十一番地 日本タイプライター株式會社指圖
邦文タイピスト養成所 電話（3）三三八番 （3）五六八四番

帽子はマルヤス

小鉢物 立食壽司 おでん
祝町青陽ビル裏側
粋な一慶 行ったが喰ひに
一慶 電三 五七二八番

實用滿洲語 速成教授 生徒募集
六ケ月間で直ぐ役立つ實用滿洲語を教授成績優秀者は本校教諭助手に登用す
資格 高等小學校卒業以上の學力ある男女
時間 午前、午後、夜間各科擇撰自由
希望者は規則書次第郵送す
長春大街十二號又は東二馬路
新京日滿學院

"彼女は何を覺えたか"

（大船娯樂作）

松竹大船のお盆興行用映畫、高杉早苗、佐野周二の若手人氣スターの顔合せに、齋藤達雄、坂本武、大山健二、笠智衆、吉川滿子、岡村文子、東山光子等お馴染み達者な脇役陣を配しての『明朗篇』といへば大體どんなものであるかぐらゐは想像出來る。伏見晁シナリオ、野村浩將演出ともに御用作家としての易々たる仕事ぶりを見せ、それだけに見てゐる方では安心が出來るといふもの。

□

金持の令嬢（高杉）が貧乏男爵との縁談を嫌つて家出をするといふのだが、この家出は両親（齋藤、吉川）の納得済みのもので社會勉強をするといふのが目的、この場合父母の贊否両論が對立して先づ一つの笑ひが生ずる仕組み、無鐵砲な家出をさせなかつたところ些か手綱を引緊めたといふ型、時節柄でもあらうがこの方が安手な出鱈目がなくていゝし、縁談の相手となる貧乏男爵を登場せしめてあくどい笑ひを盛ることをしなかつたのも寧ろ好感が寄せられるもの。

□

アパートの一室を借りた令嬢がそこで逢つたのが明朗な青年サラリーマン（佐野）、素性を隠して附合つてゐることから醸し出される笑ひは極くたわいのないもの、これに絡んで青年の友人（大山）令嬢に附けられたスパイ（笠）おでん屋の娘（東山）アパートの夫婦（坂本、岡村）などが適當に彩りを添へる、結局令嬢の素性が暴れて一度喧嘩分れとなつて目出度し〳〵となるのだが、この邊りのサラリーマンの氣持などを生かし得るものを殺してゐるのも、作品の性質からして仕方のないものであらう、たわいのないものながら矢張り大船でなければ出來ない娯樂作、一般受けする魅力充分。長春座上映中　寫眞はその一場面【和】

闇の影法師　けふからの新京キネマ

新京キネマ四日よりの番組は左の如く日活一番線二本立である

▽日活京都「闇の影法師」阪東妻三郎と眼疾癒えた轟夕起子の第一回コムビになる作品で、稲垣浩監督が阪田成治のシナリオを得て撮影に當つたもの、南總徳川の親藩土井光春の領地そこに吹き荒ぶ勤王討幕の渦中にあつて佐幕派の壓迫に苦しむ勤王黨を助けて神出鬼没の活躍を續ける覆面の影法師の血陣譜、澤村國太郎、中野かほる、山本禮三郎、市川百々之助、香川良介、市川正二郎、藤川三之祐等例によつて賑やかな助演者の顔ぶれ、キヤメラは宮川一雄

▽日活多摩川「アパート交響樂」豊田實原作、成川弘脚色に基き清瀬英郎が監督に當つた作品で、村田知榮子、北龍二、笠原恒彦、伊澤一郎、黒田記代、江川宇禮雄等の他にテイチクから金子多代が特別出演、近代生活の一面を代表するアパートに住む各階級の生活面をとりあげてこれは諧謔的批判を加へやうとする新喜劇といふあたりに作者達の野心がある

米八大映畫會社　全部告發さる

米國の八大映畫會社パラマウント、ワーナー・ブラザース、廿世紀フオツクス、コロンビア、ユニヴアーサル、ユナイテツト・アーチスト、R・K・O等が全部告發され、聯邦裁判所の公判に付されるといふ米國映畫界初まつて以來の大事件が起つた、話は右八大會社が結託して、映畫事業の獨占を策したのは、トラスト取締法に違反するといふので告發された者は八大會社並にその子會社廿五社の社長、その他關係者總數百卅二人に及んでゐる、裁判の經過如何では被告達は映畫館並に映畫製作所の所有、映畫配給權等をすべて拋棄しなければならないことにもなりさうだ、尚カミングス聯邦檢事總長は八大會社告發の理由を左の如く語つた

パラマウント初め八大映畫會社は、トラスト取締法に違反する秘密協定を結び映畫事業の六割五分を獨占し小經營者を壓迫することに成功したのだ、もし現行のトラスト法でも獨占業者の跳梁を取締ることが不充分なら、更に嚴格な法律を制定する必要がある

綴方教室　近日封切　帝都キネマ　中央公論社版

原智惠子歸朝　結婚して渡佛

歐洲樂壇に活躍したピアニスト原智惠子孃は廿九日マルセイユ出帆の郵船鹿島丸で歸朝の途についた、智惠子孃は東京で新進の映畫監督川添榮郎氏と華燭の典を擧げた後、相携へて本年末再び渡佛する筈である

サボテン

八千代館の糸千代はその名にそむいてよく肥つてゐる、首から上をみれば左程でもないが、腰廻りの太さは糸や綱のたぐひでなく、セメント樽にも近い程だ▼彼女曰く「太くとも金に糸目は付けはせぬ、イトジ糸ちやんのことだもの」と、糸のような眼をして口說く人もあるといふ、なんとイトイ〳〵しい次第ではありませんか▼康徳會館の味覺に居たお雪さん、どうもあゝした所は性に合はぬとあつて胃腸ビルのおでん一膳に鞍替した生れが芝で銀座じこみおでんのサービスなら何でも來い、煮込みだつてうまいものよとまるでおでんの生れ代りみたいなことを云つて「エー辛一丁」とやつてゐる

長春座「彼女は何を覺えたか」「尊王祇園會」の初日は笑ひと劍戟もの二本立だけに客受けよく好調な出足を見せる▼「尊王祇園會」は好太郎二役の熟演が買りもの、兄弟夫々の使ひ分けにも一つ工夫が欲しく、衣裳や髷による判別のみでなく性格の上でも判然とした區別が欲しいと思はれたのであるが、それでも喝采をもつて迎へられてゐるあたり徹底した娯樂作ではある▼なほ先週「外人部隊」「わが母の書」は總計二、〇〇〇圓を抜き、銀キネの「母の魂」を向ふに廻しよく好成績を收めた

金曜　八月五日　舊七月十日　己巳　佛滅　開　婁宿

東京・本郷・神護館

●一白の人　内に在りて怠りなくば福德自ら外より來る　丙と壬と癸が吉
●二黒の人　言語を愼しみ輕卒を戒め一歩一歩と進み吉　乙と丁と辛が吉
●三碧の人　輕卒なる行動を愼み薄利を捨てず勵むべし　丙と庚と癸が吉
●四綠の人　苦を忘れ心の緊れを解き愉快に一日を過せ　乙と庚と辛が吉
●五黄の人　自ら責むる事強ければ衆望集り榮達を見る　甲と午と辛が吉
●六白の人　幸福自然に運り來る建築企業旅行何れも吉　乙と丙と寅が吉
●七赤の人　自己の職責に忠實なれば益々安全なる吉日　辰と丑と寅が吉
●八白の人　運氣次第に開け行く日開店名弘移轉等も吉　甲と丁と辛が吉
●九紫の人　目上目下の苦勞を重ね共仆れとなる事あり　丁と未と戌が吉

好評絶讃　闇の影法師
待望一年！蘇る明朗復活と共に渇仰の名画遂に出づ！
阪東妻三郎　轟夕起子　初顔合せ主演　日活京都大作
新京キネマ

ハルピン水道街　榮屋ホテル　電話　四九六八　六二四八

東寶映畫東京特作提供
街に出たお嬢さん
主演　霧立のぼる
フレッシュなお嬢さん達　堤眞佐子　音羽久米子　山縣直代　椿澄枝　若原春江　宮野照子
紳士方　佐伯秀男　北澤彪
オリジナル物による東寶得意の青春ものです　お嬢さん方への絶好の贈物であるとともにこれは滋味深き人生教科書です
家庭の温床にあきたらず自由の天地を目指して家出したお嬢さんが初志貫徹の志を抱いて廣い人生の荒波の中に飛び込んだ！飛び込んだ先は縮少した人生とも云ふべきアパートそれで彼女は何をみて何を知りどうしたか？お金がふんだんにあつて何一つ不自由のないお嬢さんはどこへ行つたらよいのでせう　貴方一つ御相談に乗つて下さいませんか？
原作　永見隆二　脚色　阪田英一　演出　大谷俊夫　撮影　唐澤弘光　音樂　谷口又士

東寶映畫時代劇部超特作　原作　岡本綺堂　演出　並木鏡太郎
長曾禰虎徹
丸山定夫主演　高堂黑天・成瀬富士子・澤村昌之助・鈴村京子共演
文部省共同企劃の下に武士道の精華を描く國民映畫初めて映畫化さる
れた日本刀物語日本歴史を飾る巨匠虎徹秘話

5日封切　入場料金　七十五錢
R・K・O大毎・同盟ニュース
帝都キネマ
平日十二時開映　日曜祭日十時半開映　電客用２一四〇五　事務用２一二三

◎廣告の御用命は……電話　三＝三三〇〇番へ◎

戰況大展開へ！迫眞の報道に絶讃沸く!!
戰線を偲ぶ感激の一夜を・ミツドナイト・ショウへ！
事變ニュース大映寫會
5（金）6（土）7（日）三日間　夜十時十分開映　均一10　朝日座

絶讃！大入に付き日延べ
新興創立七周年記念劃期的巨篇！
映畫界に、驀界的巨歩を踏み出してより飛躍的大發展に鼓七周年の確乎不拔たる資力と營々血みどろなる、ひたむきの努力が生んだ空前大作！社運を賭して江湖に放つ稀有の豪華作！
監督・田中重雄
全スタア總動員絢爛出演！
母の魂
新興
七日マデ3日間　90せん　銀座キネマ

可愛い！少年少女　再び來る！

日本タップ大會に第一等を獲得せるチーム
早川タップダンス公演
タップダンス・新舞踊　獨唱・寸劇・奇術
可愛い生きた御人形の訪れ

十時十分より御入場の方は　ナイトショウ　30セン

新興京都得意の化け映畫の變り種！水蜘蛛の精が情炎と戰慄を織りなす怪奇篇
妖魔白瀧姫
澄子・大谷日出夫・尾上榮五郎

修正五ヶ年計畫 所要資材の調整
近く日本側と折衝

修正五ヶ年計畫遂行に要する建設資材の年次別所要數量及び所要金額はさきに各特殊會社よりこれを第三國よりの調達分と對日起債分とに分類して產業部當局へ提出し鑛工司に於て集計中であつたが、この程大體の集計を終つたので椎名鑛工司長以下關係官數名が近く東上し、日本側企畫院と具體的な折衝を行ふことゝなつた、しかして集計の結果によれば昭和鋼金屬會社において要する少數の特殊機械類を除いては全所要資材の九割近くは日本側よりの供給に割當てられてゐる模樣であるが、之に對して日本の工業生產力が果して幾何の對滿供給能力を有するかは目下のところ見透し困難で、もし今回の折衝の結果全所要資材の圓滑なる對滿割當てを到底期待し得ないことが明かとなれば勢ひこれが計畫遂行に重大な變更が加へられ恐らく重點主義による再度の計畫修正が不可避となるのではないかとみられてゐる

滿洲興銀第三回 支配人會議開く
行員のサービス總裁一席

興業銀行第三回支配人會議は四日より三日間、本行會議室に於て開催、第一日は經濟部より監理官古木銀行科長、本行より富田總裁、松田、一色各理事以下各課長、全滿各支店出張所より

久芳本店、田中南嶺場、坂齋公主嶺、清水四平街、小田井通遼、靑木開原、鈴木鐵嶺、齋藤奉天、中居浪速通、中村小西關、服部鞍山、角田海城、吉本營口、庵原錦州、中村赤峰、戶口承德、天羽本溪湖、浦川安東、宇宿市場通、矢野撫順、吉村山城鎭、桑尾哈爾濱、萩尾吉林、木原傅家甸各支配人出席

富田總裁より挨拶、古木監理官の訓示があつて各地支店の情況報告に入つたが富田總裁の挨拶の中に

一、預金の吸收
二、興業證券會社の使命
三、短期商業金融の調節

の外中小金融の不成績と行員のサービスの不良を擧げて今後の善處方を要望したのは特に注意を惹くものがある、なほ五日、六日の兩日は各協議事項を檢討する豫定である

八月上旬の 全滿鐵道荷動き豫想

八月上旬に於ける社、國、北鮮線の荷動き豫想は左の如くである

一、特產物 院內在貨は七月上旬末に於て廿五萬一千餘噸を抱擁し又松花江筋河豆は奧地在貨約五萬噸を藏し、一方市況も全滿の降雨懸念に奧地相場は强化しつゝありこれがため本旬は比較的活潑なる荷動を呈するものとみるべく一日平均持込數量は八千一百噸、發送は一萬一百噸に達するものと豫想される

一、木材類 依然旺盛なる出廻を見せ一日平均持込は一萬二千五百噸と豫想されるが、各種事業發展に重大關係を有する軍要物資なるに鑑みこれが發送は一日平均一萬三千噸程度とする方針である

一、石炭 前旬に引續き石炭需要は益々旺盛を極めるべく本旬も前旬同樣貨車繰の許す範圍においてこれが輸送をなす方針で一日平均一千二百四十九車を引受くる方針である

一、輸入貨物 奧地の豐異的發展を見込む輸入貨物は季節貨物の蔬菜と共に增大の一途にあり從つて本旬も前旬の方針を踏襲し極力堆貨掃滅に邁進する方針である

一、一般情勢 以上の如く本旬における出貨は侮り難いものあり、總持込數量は一日平均十三萬三千噸の多數に達すべく發送數量も一日平均十三萬二千六百噸を確保せしめ大幅の堆貨漸減を企圖し旬末在貨を卅二萬噸に低下せしめんとする方針である

七月中航聯哈爾濱 發着貨物數量

七月中航聯哈爾濱發着貨物數量は發送一二、三〇七噸到着九六、六四五噸、合計一〇八九五二噸にして前年度同月に比し發着共に增加、結局二三二九三噸の比較增を示してゐるが、開江以來の累計に於ては四六、六〇三噸の比較減少となり依然として圖佳線の陸送影響を反映してゐる、即ち特產類の著しき減少が累計數字上の減少主因となつてゐる、七月中品目別發着數量左の如し（單位噸）

△發送

穀物	三、六一九
木材	一、一五〇
雜貨	四一二
其他	八、一二六
合計	一二、三〇七
（前年同月九、三三九）	
開江以來累計	三九、八三八
（前年同期三四、一九六）	
比較	（十）五、六四二

△到着

穀物	一九、七七九
石炭	五二、六五〇
木材	二〇、九七一
雜貨其他	三、二四五
合計	九六、六四五
開江以來累計	二五二、五九三
（前年同期三〇四、八三八）	
比較	（一）五二、二四五

十河興中社長の 中支視察談

【東京國通】興中公司社長十河信二氏は中支那の視察を終へて三日午後一時半長崎入港の日華連絡船上海丸で歸り同二時四十五分急行で東上したが、船中でつぎの如く語る

事變後はじめて上海、南京を視察して來たが、都市の復興はまだ容易ではなく農村の復舊には交通機關の整備を急がなければならぬ、法幣は日に日に低落をたどりこれに深い關係のあるイギリスは上海を中心として種々工作を行つてゐるが、大勢は如何ともなし難いであらう、法幣保護のため上海は極端なデフレ政策が行はれてゐるが、漢口の陷落は法幣には致命的打擊で政治的には對共產黨及び四川雲南、廣西等の對中央軍閥關係などで蔣介石政權は內部から崩壞の機運を早めることになるであらう、上海外國人筋消息通では蔣介石は四川に移るであらうと觀測してゐるがこれは疑問である

商況欄 三日前場

海外經濟電報

倫敦金塊	[illegible]磅三志〇片二分一
紐育金塊	三五弗〇〇〇
倫敦銀塊	一九片一六分七
同先物	一九片一六分五
紐育銀塊	四二仙四分三
孟買銀塊	五一留比一六分七

▲紐育株式

スチール株	五八弗八分五
アナコンダ株	三五弗八分一

▲市俄古小麥

九月限	六七仙八分三
十二月限	六九仙〇〇三
一月限	七一仙八分三

▲紐育棉花

現物	八仙五八
十月限	八仙四六
十二月限	八仙五三
一月限	八仙五五
三月限	八仙六〇
五月限	八仙六三
七月限	八仙六六

▲印棉

ブローチ	一九九留比八分一
オームラ	一五五留比〇〇〇
ベンゴール	一三三留比八分三

カルカッタ麻袋

當節	二一留比一六分七
鐵節	二三留比一六分二

外國爲替

米英爲替	四弗九八仙八分一
米巴爲替	二八弗五三仙
米支爲替	一六弗六〇仙
英日爲替	一志二片〇〇〇
英支爲替	八片二分一
英佛爲替	一七八法郎三七
印日爲替	七八留比四分三

▲滿洲中銀爲替

紐育向	二八弗二分〇
倫敦向	一志二片〇〇一

阪神爲替

對米	賣	二八弗二分一
	買	三分七一
對英	賣	一志二片〇〇一
	買	〇〇〇

各地株式市況

▲東京株式（短期）

	寄付	大引
東新	[illegible]	[illegible]
大新	[illegible]	[illegible]
鐘紡	[illegible]	[illegible]
帝新	[illegible]	[illegible]
洋新	[illegible]	[illegible]
日新	[illegible]	[illegible]
郵船	[illegible]	[illegible]
同新	[illegible]	[illegible]
日石	[illegible]	[illegible]
日立	[illegible]	[illegible]
滿業	[illegible]	[illegible]
電工	[illegible]	[illegible]
東電	[illegible]	[illegible]
日鐵	[illegible]	[illegible]
糖新	—	—
日曹	—	—

▲大阪株式（短期）

	寄付	大引
	[illegible]	[illegible]

▲大連株式（短期）

	寄付	大引
大新	[illegible]	[illegible]
新東	[illegible]	[illegible]
滿新	[illegible]	[illegible]
滿業	[illegible]	[illegible]
日曾	[illegible]	[illegible]
五品	[illegible]	[illegible]
東新	[illegible]	[illegible]
滿業	[illegible]	[illegible]
同新	[illegible]	[illegible]
滿鐵	[illegible]	[illegible]
同新	[illegible]	—
土木	[illegible]	—
豆新	[illegible]	—

各地商品市況

▲大阪綿糸

	寄付	大引
八月限	[illegible]	[illegible]
九月限	[illegible]	[illegible]
十月限	[illegible]	[illegible]
十一月限	[illegible]	[illegible]
十二月限	[illegible]	[illegible]
一月限	[illegible]	[illegible]
二月限	[illegible]	[illegible]

▲大阪棉花

	寄付	大引
八月限	[illegible]	—
九月限	[illegible]	—
十月限	[illegible]	—
十一月限	[illegible]	[illegible]
十二月限	[illegible]	[illegible]
一月限	[illegible]	[illegible]
二月限	[illegible]	[illegible]

▲大阪人絹

	寄付	大引
八月限	八九〇〇	八九〇〇
九月限	—	—
十月限	—	—
十一月限	八七四〇	八七六〇
十二月限	—	—

▲大阪期米

	寄付	大引
當限	[illegible]	[illegible]
中限	[illegible]	[illegible]
先限	[illegible]	[illegible]

各地特產市況

▲橫濱生糸

	寄付	大引
現物	[illegible]	—
當限	[illegible]	—
先限	[illegible]	—

新京

	寄付	引	出來高
●大豆 現物			
先物 八月限	五、七九	五、九一	三百一車
九月限	五、九〇	五、九五	二車
十月限	—	—	
十一月限	—	—	

▲大連

	寄付	大引
●大豆 袋入 八月限	[illegible]	[illegible]
九月限	[illegible]	[illegible]
十月限	[illegible]	[illegible]
十一月限	[illegible]	[illegible]
三等豆	—	—
●豆粕 現物	—	—
八月限	—	—
九月限	—	—
十月限	—	—
十一月限	—	—
十二月限	—	—
●豆油 現物	—	—
八月限	[illegible]	[illegible]
九月限	[illegible]	[illegible]
十月限	[illegible]	[illegible]
十一月限	—	—
十二月限	—	—

平嶺齒科醫院 新京中央通（新京神社前） 電3―三三四二

戰時小說 敵前銃後（九十七）

山岡弘 作（禁無斷轉載上演） 木原芳樹 畫

諜眉の正體（五）

すらりとした長身に、銀鼠色の長いオーバーを羽織つたルバシユカ姿、長靴をはいた揚月女士は、流石に娘子軍の隊長らしい悠容迫らざる態度で近づいて來た。

揚月女士の鋭い目は、諜眉の顏にだけそゝがれて、他の男の兵士達などは、てんで目にも入れてゐなかつたが、兵士等は、流ごと上官に對するのと同じやうに直立の姿勢になつて擧手の禮を以て彼女を迎へた。揚月女士が、この陣中で如何に勢力があるかと云ふ事は、その一事を以てしても容易に推察する事が出來るのである。

『何を騷いでるの』

揚月女士は、はじめて、目を諜眉から兵士等の顏に移して、そうたづねた。

『イヤ、實はその、』この女が、その、この監禁室の前へ何氣なしに來るさ、この日本人が惡口を云つたのださうです、それで、この女が腹を立て、內と外で大變な口論が始まつてゐる所へ我々が來合せて、まア、この女をなだめてゐた譯です』

兵士の中の能辯らしいのが說明役を買つて出てそう云ふと

『まア、そう……』

と、微笑して見せて、それから諜眉の方に向き直り

『入隊したばかりで、勝手に出歩くのはいけないよ。サア私と一緒にあちらに行きませう』

揚月女士は腕を出して、諜眉の腕に廻した。

兵士達にはホンの輕く目禮しただけで、再び擧手の禮を背にあびながら、諜眉と腕を組んだ揚月女士の姿が地下道の曲り角を消えるさ

『チエッ！』

と、兵士の一人が舌打ちをした。

『虫の好かねえ女郎だ！』

『シッ！』

と、他の一人があはてゝ手を擧げたが、その齋、少し聲を落して

『士官連中は女神のやうに思ふかも知れないが、我々にとつちやア癪の種だなア』

『ほんさにいつも高慢チキな面アしやがつて、俺たちをまるで自分の部下か何かだと思つてやがる』

『仕方がないさ、何しろ師長閣下の首ッ玉にブラ下つてるんだから……』

『尻の光りは七光りか……』

兵士達は聲を揃へて笑つたが

『しかしなア、何も俺達がつさばかり女の子と立話をしてゐたからつて、目玉を三角にしてスグに連れて歸る事はなからうぢやないか……』

と、又しても恨めしさうに云ふ者があつた。

『士官連中なら勝手に女子隊員を自分の部屋に泊めてもいゝ、俺達なら立話をしてもいかん、と云ふんだから厭になるよ』

『こんな事ぢや中國の運命も先が知れてる』

『口に自由平等を稱して、實際は不平等極まるんだからなア……』

兵士等が口々に不平を吹いてゐる時、一方では、揚月女士が諜眉を連れて長い地下道を歩いて居た。

揚月女士は、やがて、自分の特に占領してゐる一室の中に諜眉を連れ込むと

『そこへおかけなさい』

と、自分の机の傍の小さい椅子を指して置いて、鍵のかゝつた机抽斗を何かガチヤガチヤやつてゐたが、

『あんたに少したづねて見たいと思ふ事があるんだがね、身の爲めだから正直に云つておくれ……』

そう云つて、無雜作に黑い小さい物體を自分の机の上にカチリと置いた。その黑光りのする小さな物體は、コルト式らしい自動拳銃であつた。

銀座キネマ 電3六四六五

近日封切 エキストラの少女 美鳩まり 主演
花嫁八十八夜 大友柳太郎 園友和歌子 主演

母の魂	11.40	2.43	5.45	8.5 10.44
ニュース	1.37	4.40	7.45	
妖魔白瀧姬	1.50	4.52	7.57	

七月三十日より封切 階下九十錢

商都キネマ 電2一四〇五

八月五日より 霧立のぼるの 街に出たお孃さん
丸山定夫の 長曾禰虎徹

R・K・D・大毎同盟ニュース		3.1	6.50	
泣虫小僧	12.00	3.45	7.25	
阿部一族	1.20	5.05	8.45 1.20	

八月二日より三日間上映 階下四十錢

長春座 電3五七六六

十日封切 明月蛤御門 前後篇 高田浩吉 伏見信子 主演
按摩と女 高峰三枝子 德大寺伸 佐分利信 主演

尊王祇園會	12.0	2.39	5.26	8.17
彼女は何を覺えたか	1.07	3.4	6.35	9.4 0.30
ニュース	2.17	4.56	7.4	

三日より九日迄 特別階下 八十五錢

岸本チエーン映畫御案內 豐樂劇場

二日より四日間 料金三十錢

鈴ケ森	12.00	3.31	7.12
ニュース	2.4	4.13	7.54
上海	1.0	4.33	8.14
南京	2.17	5.58	9.9 10.53

新京キネマ

ニュース	11.15	2.09	4.49	7.51
アパート交響樂	11.40	2.32	5.24	8.16
闇の影法師	12.47	3.38	6.33	9.2 10.33

四日より 階下八十錢

朝日座

三日より五日まで

ニュース		2.35	6.15
大海の怪魚		2.55	6.3
修羅山彥 前篇	12.00	3.40	7.20
同 後篇	1.20	5.00	8.40 10.20

六日より大公開（地球と火星の衝突） 宇宙の動亂 朝日座
五日より 傳平追擊 戀も忘れて 豐樂劇場
近日公開 闇の影法師 アパート交響樂 新京キネマ

病室新設 日本赤十字社救療所
內科 性病科 花柳病科 肛門病科
入院隨意
筈元（ハズモト）醫院
新京ダイヤ街老松町 電話③五六一六番

燈火管制に就て

電業からの御知らせ（防衛司令部檢閱濟）

燈火管制に就て電業からの御知らせ

一、警戒管制 中は完全な隱蔽をすれば屋內の電球の大きさは平時の通りで而もカバーは要りません

但し完全な隱蔽を施さない時は屋內の電燈は左記標準の大きさとし且カバーをつけねばなりません

カバーは光源より直接發する光線が窓枠面に出ない樣に取付て下さい

標準容量

十疊六〇W、八疊四〇W、六疊三〇W、四疊半二〇W、二、三疊十二W、

尙「防空電球」を御使用の場合はカバーは要りません

防空電球は電業の營業所で販賣致して居ります

定價 一〇W 二八錢 二〇W 三五錢 三〇W 三九錢

二、街路燈 は「電業」で消しますが屋內燈や門軒燈、階段燈、庭園燈看板燈、廣告燈、ネオン燈等は總て各自御宅で消される事になつて居りますから特に御注意願ひます

三、門軒燈 はスヰッチを切つて消し紙で封印しスヰッチの無い分は電球をゆるめて消して下さい

四、廣告燈 （廣告用投光器を含む）看板燈、ネオン燈等は總てスヰッチを切つて消し封印をなし無い分はヒューズを御取外し願ひます、而しスヰッチを設備しておくことは極めて必要ですから取付御希望の向は至急營業所に御申込願ひます

五、商店 の表入口は二重に蔽を設け出這入りしても店內の光が洩れない樣にして下さい

六、非常管制 に這入るときは電燈が三秒おきに連續五回點滅致しますから窓の蔽をして下さい、尙蔽のない室は電燈を消して下さい、非常管制が解除される時は電燈の點滅は致しませんがラヂオやサイレンで通知がありますから警戒管制の狀態に戾して下さい

七、非常管制 には夜間線は發電所又は變電所で一括スヰッチを切りますから御不便の御方は晝間線に切替への御申込を願ひます

八、燈火管制 に就て御不審の點が御座居ましたら電業相談所へ御問合せ下さい

滿洲電業新京支店

日本橋通營業所
興安大路營業所
城內營業所

2222333
二一一三二二六
九〇四三二〇五
五六四二五九一
六六九三六三一

風雲急を告ぐ!!!

見よ!!而して知れソ聯の現狀！張鼓峰事件、九江占領等ニユース班の活躍により特に現地より空輸突如今晚より岸本チエーン一齊封切

張鼓峰事件ニユースは滿映ニユース班の活躍に依り特に世界最初の望遠レンズに依り現地を詳細に撮影せし誇るべき記錄映畫

只今の映畫は

新京キネマ
闇の影法師 阪東妻三郎 夕起子 主演
アパート交響樂 江川宇禮雄 黑田記代 主演

朝日座
修羅山彥 前後大會 片岡千惠藏 中野かほる
大海の怪魚 海底映畫

豐樂劇場
南京 上海 記錄映畫週間 解說松井翠聲
鈴ケ森 阪東好太郎主演

大同元年十二月四日第三種郵便物認可

新京日日新聞
朝刊
【本紙朝夕刊十二頁】
定價　本紙一部五錢　一ケ月壹圓　郵稅一ケ月拾五錢
廣告料金　普通一行壹圓五拾錢　特別一行貳圓五拾錢
發行所　新京永樂町四ノ一　新京日日新聞社
電話（編輯局專用三一二〇）（營業局專用三三二五）
發行人　十河榮忠
編輯人　松本勇
印刷人　水越內之介

警察官被服
各學校制服
軍、文、官服
青年訓練服
井上洋服店
大經路三六號　電③二五五九

卑劣な偽装支那船舶
わが軍苛責なく攻撃
猛撃恐れ第三國々旗掲ぐ

【上海四日發國通】わが海軍當局ではさきに長江上流域における第三國艦船の上流撤退ならびに所在通知の勧告を第三國に對し再三通告した結果現在九江には英米二艦、漢口には英艦四隻、米艦三隻、佛伊各一隻が碇泊中なることが明瞭となりわが海軍ではこれら軍艦には出來得る限り被害を與へぬやう細心の注意をもつて攻撃を續けてゐるが九江陥落に狼狽しわが遡江部隊の水路漢口を衝く恐怖に怯えてゐる支那側は最近九江上流各地において戎克汽艇砲艦等を外國旗で偽装し必死となつて機雷敷設、防材設置を行つてゐる、すなはち春には佛伊兩國の國旗を掲げた大小戎克群（黄石港附近の戎克小型汽艇はドイツ、フランスの國旗、黄州岳城附近では砲艦が何れもフランス國を掲げそれぞれ活潑に軍事施設を施しつゝあることが明瞭となつたのでわが海軍では前記の通告せる艦船以外の第三國國旗掲揚の艦船は何れも支那側の卑劣なる偽装によるものと認めこれに對し苛責なく攻撃を加へることゝなつた

要人續々重慶へ
漢口全く軍事要塞化

【上海四日發國通】國民政府行政機關の重要移轉に伴ふ國民政府要人の漢口逃避は續々として行はれ漢口は今や全く軍事要塞の一地域と化し去り國内統制の中心たる政治都市としての生命を拋棄した、即ち中央政治會議主席國民黨副總裁汪兆銘は八月一日宜昌經由重慶に向ひ、行政院副院長兼重慶行營主任張群は三日午後三時十五分重慶着、先着の行政院長兼財政部長孔祥熙、外交部長王寵惠等と落合ひ前駐日大使許世英、教育部次長張道藩、交通部次長盧作孚等も三日午後重慶に到着した

米、正式懇請
米人財産保護を

【九江四日發國通】九江には現在英米初め佛、伊、ポルトガル、ベルギー等多數の外人が在留してゐるが現在までの調査によると陸上と船上とに分れ、陸上には教會及び病院關係の廿七名、軍艦、商船には商業、税關關係の十四名が在留してゐる、ただ廬山の牯嶺には約三百名の外人が避難してゐるが、そのうち米國人五十六名の財産保護に關し米艦モノカシ號艦長及び米國上海總領事館よりわが方に對し正式申出でがあり、連絡のとれ次第速かに保護に當ることになつた

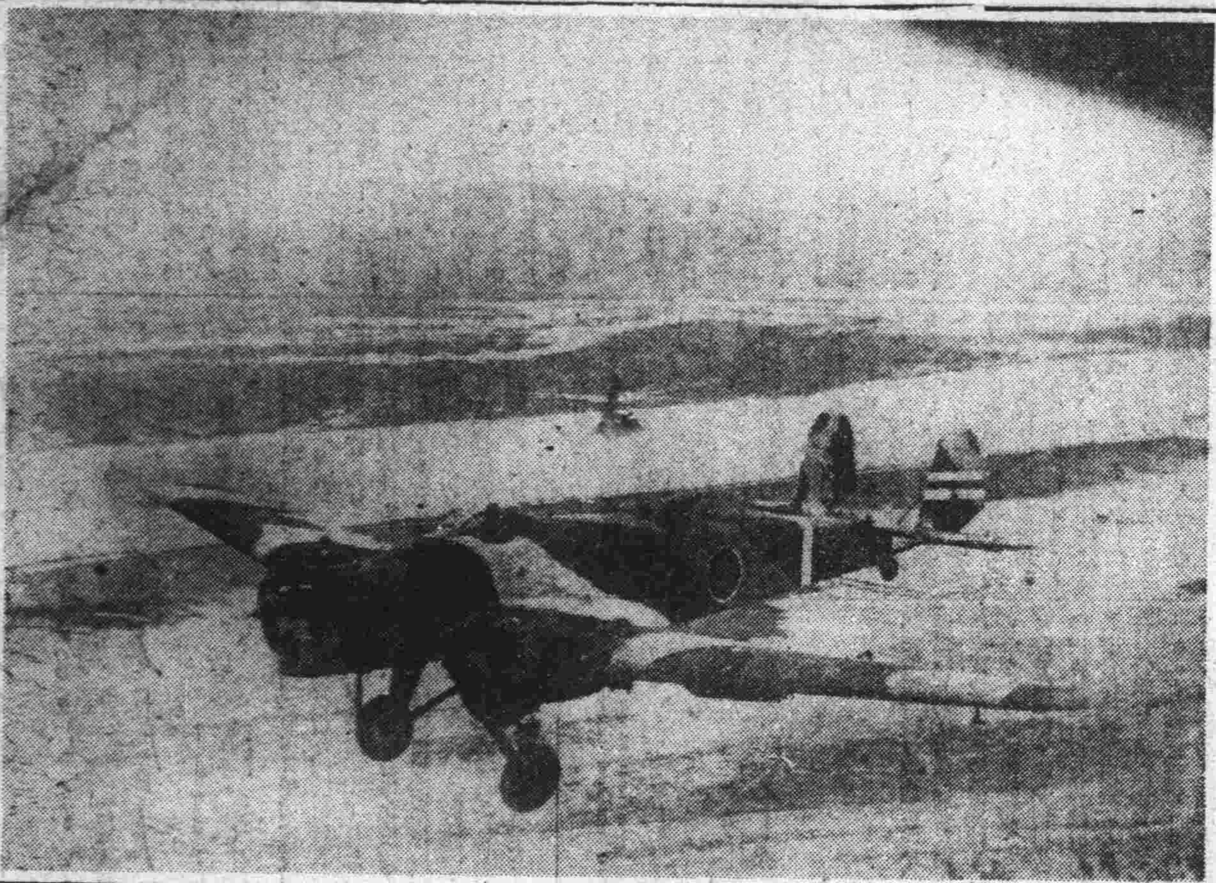

長江戰線に活躍する陸軍機

天皇陛下
海軍航空廠及航空隊に行幸

【東京國通】天皇陛下には去月卅日から葉山御用邸に行幸あらせられ玉體御鍛錬の日をすごさせられ、益々御健勝に亘らせ給ふと拜承するが、來る十一日には畏くも横須賀海軍航空廠並に木更津海軍航空隊に行幸の御沙汰あるやに漏れ承る、陛下には今次事變にて海の荒鷲が世界空中戰史に未曾有の活躍ぶりを深く御滿足あらせられこの度の行幸も海軍航空關係者の勞苦を犒はせ給ふ畏き思召によるものと拜されるが更に新鋭海軍機をも天覧あらせられる趣きにて御內意を拜した關係者は痛く恐懼感激してゐる

江上一帶に
捜敵爆撃行

【上海四日發國通】艦隊報道部四日正午發表＝八月三日既報漢口空襲敵再建の戰鬪機隊に致命的打撃を與へたるわが航空隊の一部は引續き九江上流沿岸を捜敵、武穴より團風に至る間において砲艦一を撃破、軍需品を満載せる大型ジャンク十數隻を爆沈せり、黄石港附近陸岸倉庫群は猛烈なる火災に灰燼となり、田家鎭附近陣地に大損害を與へたり、また一方江上部隊の殘敵殘壘掃蕩に協力し彭澤附近において敵數萬の大部隊の據點を爆破、甚大なる損害を與へたり

寺內大將歸還

【北京四日發國通】寺內最高指揮官は一日飛行機で北京を出發、張家口に赴き同日就任式を行つた蒙疆委員會各部長を引見、一泊の後二日厚和著德王及び李守信將軍と會見、包頭大同の前線部隊を視察して大同に一泊、三日大同から無事歸還した

松岡總裁

松岡滿鐵總裁は來る八日朝大連より來京の豫定である

村田滿日社長

村田滿日社長は四日午後六時二十分着あじあで來京した

夏縣南方に於て
敗敵七百を殲滅

【石家莊四日發國通】一日夏縣を攻略した岩切部隊は息つく遑もなく敗敵を追つて南進二日午前夏縣南方山岳地帶において第七師の敗敵七百と遭遇これに徹底的打撃を與へた敵の遺棄死體百、その他捕虜鹵獲品多數

對獨羊毛輸出の復活を要望
通商代表部を通じ

滿洲産羊毛はさきに豚毛その他の對外重要輸出商品と共に貿易統制法に基き對外輸出禁止品目に追加指定され、特殊の場合を除くの外日本向け以外の對第三國輸出を全面的に禁止されたので、ドイツ政府は今回改めて滿獨協定貿易による羊毛の取引復活を希望しこのほど駐滿通商代表を通じて新たに滿洲國の對獨輸出指定品目に追加されたき旨を正式に要望するところあつたしかしてドイツ側の右要求に對しては政府は滿獨通商關係の特殊性に鑑み極力兩國間の關係調整を圖る見地より右の要望を實現することになり、滿洲羊毛同業會をしてこれが實現對策を講ぜしめることになつた、同業會では政府の指令に基き滿洲畜産會社をして會社の本年度買付割當數量のうち日本向供給量の一部をレザーヴせしめて、これを對獨輸出に振向けることに決定し近く同社で準備に着手することになつた、しかしてドイツ側の本年度希望羊毛數量は約五十萬斤乃至百萬斤で金額にして約五十萬圓乃至百萬圓の少額に過ぎないが、滿洲羊毛の對獨輸出は昨年在獨ドイツ人貿易業者により少量の取引があつたほか一般にドイツ國內相場が滿洲における取引相場によるときは著しく割高となるので殆んど引合はず且つ日本政府側としても羊毛輸入制限に基く極度の原毛不足を緩和するため可及的大量の對日供給を期待してゐる情勢でもあり、更に國內輸出業者にとつても日本の羊毛取引相場が甚だしく昂騰してゐるため假令少額にしろドイツ側の希望する協定値にて半強制的に振替へさせられることは相當

ソ聯機鳴りを沈め
國境漸次鎭靜へ
わが軍嚴重動向監視

【東京國通】陸軍省四日午後一時卅五分發表＝（一）三日午後十時頃古城方面に對し迫撃砲の射撃を受けたるも大なる狀況の變化なし（二）ソ軍飛行機は今朝來午前十一時半頃まで飛行せず戰場一般は漸次鎭靜に歸しつゝあるが如し（三）わが方は意氣旺盛にして嚴重にソ軍の動向を警戒しつゝあり

【東京國通】陸軍省四日午後六時四十分發表＝（一）四日午前十時頃古城に對しソ聯兵の攻撃ありたるもわが方に損害なし、（二）午後六時までに得たる情報によれば第一線方面は依然平穩にして大なる變化なし

【東京國通】陸軍省午後九時發表＝本日午後九時までの情報によればソ軍歩兵は時にわが第一線を射撃するも狀況大なる變化なし

重光駐ソ大使
ソ聯政府に
嚴重抗議

【東京國通】重光駐ソ大使は四日午後一時（滿洲時間午後七時）モスクワにおいてリトヴィノフと會見、國境事件に關するソ聯兵の不法越境ならびに挑戰的行動に對し嚴重抗議を行ひ直ちに右不法行爲停止のため必要なる措置を講ずるやう要求することゝなつた一方外務省では四日午前十時堀內次官がスメタニン駐日ソ聯代理大使と會見、かねてソ聯側より事實を歪曲してわが方に提示せる逆抗議書に對しソ聯兵不法行爲の事實を逐一指摘しこれを反駁してソ聯側の反省を求め午後零時すぎ會談を終つた

熱河省潛入の
共産匪軍を驅逐
滿軍の赫々たる武勳

滿洲國軍の一部は日本軍と緊密な連絡の下に熱河省に潛入した第八路軍共産匪を國境外に驅逐して猛追、これに多大の損害を與へて赫々たる武勳を樹てたが、その詳報が治安部に達したので四日同部から左の如く戰鬪詳報を發表した

△甘部隊方面

一、興安騎兵部隊は廿五日午後遵化東方三屯營附近において華北抗日軍李司令の率ゐる四百五十名を攻撃す、敵の死四十六、鹵獲小銃十一、彈藥二百五十發、われに損害なし

二、興安騎兵部隊は二十六日遵化東南方十三キロ寨庄において共匪五十を攻撃しこれを南方に潰走せしむ、敵死八、鹵獲彈藥百卅三發、輕機關銃一、手榴彈三、われに損害なし

三、同騎兵部隊は廿七日鐵廠鎭東南方八キロ崔家灣子において李司令の率ゐる二百五十を攻撃潰走せしむ、敵死十二、鹵獲小銃三、彈藥二百八十發、わが兵一名負傷

四、同騎兵部隊は廿九日午後二時遷化縣石門鎭西方三キロの地點において反滿抗日義勇軍約七百の包圍攻撃を受けたるも突撃七回に及び寡兵をもつて克く陣地を守備し午後七時に至り田上救援部隊の來着により協力、敵を撃退す、敵死五十、鹵獲品小銃六、彈藥二百卅八發、手榴彈七、わが軍戰死兵一、負傷三

五、同部隊は卅日午後二時遷化縣平安城に蟠居中の約三百を攻撃しこれを西北方に潰走せしむ、敵死九、捕虜軍官三、馬二、鹵獲品小銃一、槍五、馬二、われに損害なし

六、會根崎〇〇長の指揮する甘部隊主力は卅一日午前午後の二回にわたり馬蘭峪西方馬伸橋附近一帶に蟠居中の約一千三百の共産匪を攻撃し之を西南方に撃退し同夜馬伸橋に入城せり、第一回の戰鬪效果は△敵死十七、鹵獲小銃十五、彈藥百五十二、手榴彈六、馬四、△我高畑中尉外兵二負傷、第二回の戰鬪效果は△敵死百五十、負傷多數△我兵二負傷

△王討伐隊方面

一、濱井上尉の指揮する治安隊は廿五日午後より廿六日午後に亘り四海縣東方地區において約二百の匪團を二回攻撃し之を南方に撃退せり敵死九、我軍負傷兵一名

二、宋部隊は日軍と協力し廿六、七の兩日四海縣東方において約三百の敵を攻撃し之を西南方に撃退す△敵死二十餘、負傷多數△我馬上尉壯烈なる戰死を遂ぐ

三、歩兵〇〇部隊は卅日午前一時懷柔縣沙峪東方山地に於て約一千の共匪を攻撃戰鬪四時間の後之を東北方に潰走せしめたり△敵死四、鹵獲品小銃二、彈藥一五〇、手榴彈八△我負傷兵一、各討伐隊は更に殘敵の潰滅を期し敗走匪の追撃を續行中である

素枝隊、共産匪を殲滅

國軍錦州地區司令部顧問部への入電によれば去る二日素枝隊の歩兵並に騎兵團は綏安縣城北方十キロの新開峰附近にて共産匪と激戰、匪團に多大の損害を與へた、我方は高岡武治歩兵上等兵（錦州地區所屬、和歌山縣出身）と西田軍臨騎兵中尉（承德地區、京都府出身）が壯烈な戰死を遂げた

ナショナル
五斤コンロ

訪歐使一行
きのふ神戸出帆

【大阪國通】滿洲國訪歐使節團經濟部大臣韓雲階氏一行は四日午前十時大阪驛着來阪、新大阪ホテルで少憩の後午後一時自動車で神戸に向ひ、同三時出帆の照國丸で出發した

外務辭令【東京國通】

四日外務辭令

領事兼大使館三等書記官　萩原徹
任公使館二等書記官オランダ在勤を命ず

公使館二等書記官　鈴木六郎
任總領事河內在勤を命ず

學生義勇軍北上

集團的勤勞を通じて滿洲の眞の姿を認識しようと茨城縣の農民道場、內原訓練所で農業訓練をうけた學生義勇軍一行五十八名は四日午前九時四十二分着列車で淸津より來京、直ちに新京神社、忠靈塔に參拜、關東軍を訪問した後午後一時より日滿軍人會館における滿拓主催の講演會に臨み五日午前九時二十分發列車で哈爾濱に向ひ同地の開拓訓練所で實習を受けた上八月十二日第三時移民地たる克音河に向ひ同地で約二週間にわたり酷熱下の勤務に從事する筈

松本助役榮轉

新京驛旅客係助役として三年間在勤、敏腕を振つた松本亮氏（三四）はこのたび吉林列車區首席に榮轉した

前田横商校長

前田横濱商業專門學校長は四日午後六時二十分着あじあで東京中央ホテルに投宿した

旅行團

（五日）京都第三商業卅名午前八時着▲東京高師地理研究團廿九名午後三時着▲學生義勇隊滿洲派遣團五十九名午前九時二十分發▲廣島市小學校教員團三十四名午前七時十分着同八時奉天へ▲和歌山縣教育團廿七名午後四時二十分着▲青山學院硬式庭球部九名午後二時十分あじあで大連へ

人事往來

▲小山貞三氏（會社員）四日東京ヤマトホテル▲村田滿日社長同▲山口重吉氏（東信紡績）大都ホテル▲平木彌平次氏（四平街交通會社）同▲肥田耕三氏（會社重役）同▲河向武氏（商業）同▲木下鎭城氏（九大教授）同▲山內榮三郎氏（鐵路局）同▲高瀨通氏（官吏）同▲山口都雄氏（會社員）同▲石原卓三氏（孔士洋行）國都ホテル▲古川文夫氏（商人）同▲佐藤豊郎氏（機械商）同▲增平權敏氏（哈爾濱交易所）同▲上原敏氏一行　滿蒙ホテル▲四方猛三氏（京大教授）同▲山本慶治氏（滿蒙）同

口話

天皇陛下に於かせられては時局の上に深く大御心を垂れさせ給ひ▼金製の御不用品を金塊として御下渡し遊ばされ國策に範を示させ給ふことは誠に畏き極みである▼われ等國民は協心戮力大御心に副ひ奉るべきであるにも拘はらず金の使用が自由なる職掌を幸ひに暴利を貪へ獅子心中の虫の横行せるを聞く▼貪欲の盜みは古より情狀酌量されし例しはあれど非常時を惡用するが如き不德義漢には一點假藉の餘地なし▼當局の處置を待つまでもなく社會的制裁を以つて葬り去ることこそ非常時に於ける我々國民の務めであらう▼海の荒鷲第二次漢口空襲を敢行して敵の重要施設を悉く粉碎す▼この殊勳は決して偶然に求めて得らるべきものにあらず帝國海軍傳統の精神と訓練の現はれなり▼我等その因つて來る所以を研究すれば教へらるゝところ多々あるべし

國營新京競馬
秋季第一次競馬
八月六日（土）七日（日）
午前十時開場
新京國立競馬場　電二―一五〇七　二―五七六八
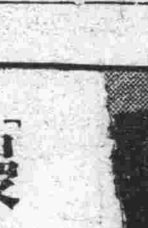

日高製粉機
東京日高工作所製
急告！
在來使用機の不成績に愛想をつかし確實なる日高機に取換えを要望する製粉業者激增すことゝに理想の「眞の日高小型製粉機」を發表し小規模製粉業者各位にも本格的作業をして戴く時代が參りました是非一度御照會賜りたく出來得る限り誠實を以て御相談致します
（カタログ進呈）
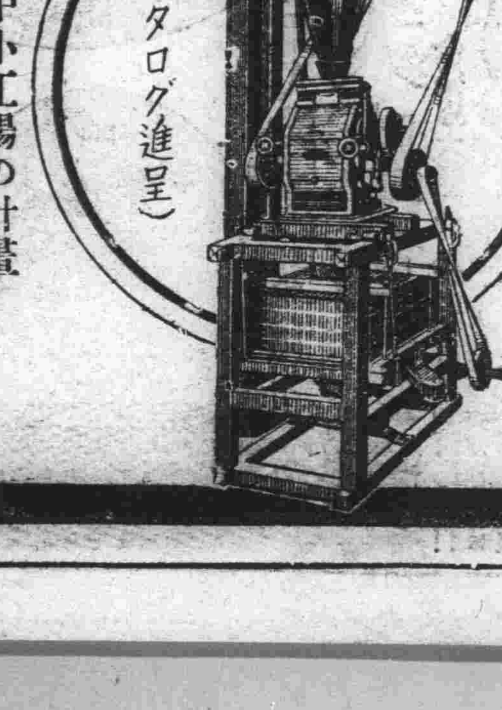
大中小工場の計畫
設計及增設の應相談
滿洲總代理店
株式會社 滿洲杉山公司（合名會社杉山商店改め）
本社 新京特別市豐樂路十一七號地
大連支店 大連市山縣通
奉天出張所 奉天市松島町

「鰻」の季節
鯛すき
御散策の御歸りに！
御家族連れて！
青柳の夏向き料理を召しませ
食道樂 青柳

安全剃刀
替刃はツバメ印に限る
（片刃五枚入 兩刃共七五錢）
新京 太信號 電3三五四五

中小商工金融
輕便迅速
東省實業株式會社
本社 奉天浪速通一三 電（2―2824）
駐在所 新京八島通二八 電（3―2585）

日本內地人 煖房夫、掃除夫、受付係、女子給仕 募集
一、煖房夫 年齡三十才前後の有經驗者
二、受付係 高等小學校卒業程度の學歷を有する者
掃除夫 年齡三十歲前後の者
三、女子給仕 年齡十七才迄の者學歷高等小學校卒業程度
右希望者は來る八月十二日迄に自筆履歷書持參の上當課人事課に出頭相成度
滿洲中央銀行庶務課

廣告の御用は電話(3)三三〇〇番へ

社説　支那を繞る列國の動向

漢口の陥落は今や時期の問題となつてゐると言ふことが出來る。國民政府は相當の抵抗は試みるであらうがしかし結局漢口放棄の肚は定つてゐるものの如くである。政府諸機關の奥地移轉、蔣介石の四川、雲南等に對する諸工作はこの事を實證してゐる。漢口からの政府機關の奥地移轉は中央政府としての資格を大いに削減するものと言はなければならぬ。かかる情勢を眺めて各國大使の動きが頻繁となつたのも當然であらう。

國際的に最も波紋を投げたのは獨逸大使トラウトマン博士の本國召還である。さきにヒトラー總統は從來からの行き懸りたる對支援助を一擲するに決しファルケンハウゼン將軍以下の獨逸人軍事顧問に引揚を命じ又對支武器輸出の解約を命じた由であるが、この大使召還を契機として獨支の國交上には決定的な轉機がもたらされるであらう。蔣政權と絶縁して新政權を認めるまでに一擧の轉換が行はれるかどうかは疑問であるが少くとも對支援助の放棄は具體化して行くに違ひない。その後また伊太利の駐支大使が更迭する旨が報ぜられてゐる。この更迭は獨逸に呼應し伊太利も對支策に何らかの轉換を行ふものと解されてゐる。もともと伊太利の在支權益は僅少でただ飛行機等の對支輸出があり空軍顧問將校が派遣されてゐたが事變勃發ゝ同時に飛行將校は本國に召還された模様である。斯くの如く獨伊は日本との防共協定の立場から對支政策上日本に有利な轉換をなしつゝあるかに見受けられるが、これが支那側に與ふる影響は言ふまでもなく英佛等にも亦尠からず影響を與へることであらう。

報道はしきりに佛蘭西の對支援助について傳へてゐる。しかし佛國もあくまで蔣政權を支持するかといへばそれは疑問である。結局英國の態度に追隨することであらう。それならば英國はどうか。大なる在支權益を持ちこれまで國民政府最大の支持者であつた英國として輕率に動き得ないのは當然であらう。しかし蔣政權没落の運命を眺め、最近の獨伊の動向を見ては些か動搖せざるを得ないであらう。その議會等に於いて相當强硬な意見を述べてゐるものもあるが、當局としてはやはり實利主義に基いて來るべき事態に備ふる用意を怠つてゐないやうである。またその支那現地にある實業家達は漸次日本との合作を希望するに至つたと言はれてゐる。兎も角このやうな機運が動き始めたことは注意していいであらう。もとよりわれわれとしては既定の方針に從つて事を進め蔣政權を粉碎するに邁進すればそれでよいので、適當に列國權益が保全される以上列國の態度好轉は自ら招來されやう。

フイシヤー法でガソリンの大規模生産決定
昭和製鋼積極的活動開始

【東京國通】昭和製鋼では過般第五、六次增産計畫を樹立し同時に右增産に伴ふコークス爐瓦斯の利用方法としてフイシヤー法によるガソリンの大規模生産を行ふ方針に決定先般小日山社長は牧田帝燃總裁と總談技術的援助方を要請したが、更に右に關し大澗帝燃副總裁は此程鞍山で小日山社長と會見油化事業に關する具體的協議を遂げ二日夜歸京した、右會見で帝燃側は近く三井より譲り受けるフイシヤー法のパテントに關して昭和製鋼が帝燃と資本乃至技術的提携を行ふこと若くは帝燃が昭和製鋼に對しパテント使用權のみを與へることの何れをも應諾する旨意思表示をなしたのに對し昭和製鋼側は後者を選び單獨で事業遂行したき旨の意向を洩らしたので大澗副總裁は近日中に三井當局と正式讓渡交渉を開始することゝなつた、なほ一時停頓状態に陥つてゐたフイシヤー法に基いて三井の三池工場諸設備は最近部分的に輸入を許可されてゐるので諸設備完成次第昭和製鋼はこれを全部模倣することになる模様である

家屋税法中改正の件

本日附をもつて家屋税法中第三十二條は左の通り改正され即日施行された

第三十二條　前條の指定ありたる場合においてその地域に家屋を所有する者は經濟部令の定むる所に依り家屋およびその賃貸價格に關する事項を税捐局長に申告すべし

なほ本法施行前從前の規定によつて爲されたる家屋及びその賃貸價格に關する事項の申告はそのまゝ效力を有するものである

海運自治聯盟　傭船料抑制に乘出す

【東京國通】本邦近海の運賃及び傭船料抑制について海運自治聯盟では五日午後三時から東京丸の内工業倶樂部に統制委員會を開き遞信當局の出席を求めて海運統制に乘出すことになつたが、遞信省ではこれに先立ち四日午前十時船舶管理委員會專門委員會を招集、運賃、傭船料引下げに關する件、配給の合理化に關する件、遠洋對策補助支出に關する件、小型船舶統制に關する件を附議し各委員から專門的意見を聽くことになつた

滿洲棉花公司を合作總社に改む
一千萬圓に增資決定

棉花增産計畫の實施に伴ひ滿洲棉花公司は國内棉花の獨占的收買並に配給統制機關として益々その重要性を加へてきたので産業部では今回同公司の内容を擴充のため政府並に農事合作社折半出資により現在の資本金二百萬圓を一擧一千萬圓と五倍に增資することゝなつたが當分は政府九百萬圓農事合作社百萬圓とし今後漸次政府持株を農事合作社へ移讓する方針である、また同公司の棉花收買に當り收買職員の一部にはやゝもすれば官僚的獨斷的、態度をもつて農民に接觸し、農民側よりとかくの非難があつたので産業部では同公司が眞に農民の利益擁護促進の機關であることを徹底的認識せしめるため今回その名稱を滿洲棉花合作總社と改めると共に同公司の收買職員を農事合作社に移管し收買事務に就き種々訓練を施すことになつた、なほ右の擴充に伴ひ同公司法の一部改正を行ひ副理事長一名が增員される筈である

杵村大佐戰病死

【北京三日發國通】事變直後から北支各地を轉戰、拔群の殊勳を樹てた杵村久藏歩兵大佐はA型パラチフスにかゝり入院加療中であつたが、二日開喜で戰病死した。大佐は陸士二十五期出身、陸大軍刀組の秀才で、米國駐在武官、教育總監部課員、李王殿下御附武官等を歴任、昨年七月以來京津、河北戰線各地を轉戰中であつたが、遂に病を得て殪れたものである

長瀬中將等歸還

【長崎國通】徐州、蘇州の激戰に勇名を馳せた長瀬武平中將、呉淞敵前上陸で世界戰史に輝く偉勳を樹てた鷹森孝大佐および徐州、北支方面に活躍した吉橋太一郎少將は三日午後一時廿分長崎入港の上海丸で歸還した

大濟南都市計畫具體案成る

【濟南三日發國通】新政權下に復活した大濟南の將來の發展にふさはしい大濟南都市計畫がこの程北京當局において具體案の決定を見るに至つた模様で、濟南公路工程局では建設總行と合作、濟南市及び近郊一帶の測量を開始したが將來の大濟南を東西南北に貫く二大幹線道路が豫定されてゐる、すなはち同局の計畫によれば、その一本は北京より濟南、徐州を經由南京に至る所謂支那大陸縱貫幹線で、他の一本は青島を基點とし、濟南を經由山西省方面に直走する大陸奥地に突入する重要幹線である

山東自治聯軍改稱

【青島三日發國通】青島特務機關談＝從來山東自治聯軍と稱してゐた軍隊は内部刷新裝備を充實してこゝに掃共第三路軍と改稱北京政府直轄の軍隊となつたが、訓練ならびに素質とも從來の支那軍隊に數等勝る部隊で省の匪賊討伐に專任してをり、今日まで相當の實績を擧げてゐる

各地の殘敵討伐戰

【北京三日發國通】山西、河北南部、河南等におけるわが軍の敗殘兵討伐は炎熱を冒して續行されてゐる、七月卅一日靈石東方四里馬和村附近に於て五、六百の敵を撃破南方に敗走せしめ、大名守備隊は八月一日同地を襲つた共産匪およそ四百に對し猛撃を加へてこれを潰走せしめ遺棄死體およそ三十、捕虜三、武器若干を得た、わが軍に損害なし

寫眞機
森洋行
中央通　電(三)八三七三

ソ聯最高幹部チユバーリ等逮捕さる

【ワルソー二日發國通】二日ワルソーに入つた確報によれば、ソヴイエト人民委員會議副議長チユバーリはウクライナの工業人民委員たるその弟と共に逮捕された事確實となつた、チユバーリは十年餘に亘りウクライナ人民委員會議々長を勤め一九三四年現職に轉じたもので、ソヴイエトの最高指導機關共産黨政治局の一員であり同じく政治局員たるコシオール逮捕説と共に肅清工作が最高中樞部に及んだ證左として注目されてゐる

「鐵の肺臓」で有名な奇病　阪神地方で流行

【東京國通】米國の富豪青年が北京で發病、鐵の肺臓に一身を托しシカゴに歸つたので有名になつた日本名脊髓性小兒痲痺は世界各地で流行、外國では大人がしばしば罹るが我國では余り發生しなかつたところ、最近大阪市内に發生大阪帝大病院で診療をうけた患者は二百餘名に上り神戸の患者を加へると五百餘名に上るものとみられ大阪市保健部では三百萬市民の幼兒を守るため警告を發し一般家庭に注意を促した、病源體は鼻の穴咽喉等より侵入するものとみられてゐるが發熱し汗をかき風邪か胃腸病の症状に於てゐるが二、三歳の小兒に多く神經を冒され潛伏は四日乃至十日で痲痺は數週間乃至二ケ月續くものである

滿鐵辭令

(奉天鐵道局)
新京驛構内助役　職員　山口武丸
新京驛貨物助役を命ず
同　久保賢一
大連列車區車掌　職員　和田金次
新京驛事務助役を命ず
奉天列車區助役　職員　須山峯造
新京驛構内助役を命ず
(チチハル鐵道局)
新京驛貨物助役　職員　村瀬邦比古
チチハル驛事務主任を命ず
(各通八月一日)

商況欄　四日後場

●大連株式(短期)

	寄付	大引
五品	一三、七〇	一三、七〇
東新	一三四、〇〇	一三三、〇〇
滿業新	七三、五〇	七三、四〇
同新	五五、八〇	五五、六〇
鐘紡	三五、〇〇	三四、一〇
滿鐵	五五、一〇	—
大新	—	—
土木	一〇、六〇	—
豆新	一五、五〇	—

●奉天株式(短期)

	寄付	大引
滿取	—	—
東新	一三三、九〇	—
大新	七五、五〇	—
滿業	七四、五〇	—
同新	五五、七〇	—
日産	—	—
五品	—	—
滿鐵	五六、〇〇	—
同新	—	—
鐘紡	二六、一〇	—
電甲	三五、〇〇	—
同乙	—	—
日營	—	—
新郵	—	—
電業	—	—
化學	—	—

■手形交換高(四日)　一枚　一、八四四、七六五、〇五

大口歡迎
滿洲屋質店
電(三)二四八〇番
祝町二　銀八スレ向

修好經濟使節團
門司着ステートメント發表

【門司國通】四日門司に到着せる遣歐使節團の發表せるステートメント左の如し

□

今般私共は選ばれて滿洲帝國修好經濟使節團として伊獨西葡の四ケ國に派遣されることになりました、本使節團は我國を構成する諸民族より成りそれ自體民族協和の縮圖を爲して居ります、東方の新興帝國より世界の列强に使節として派遣されます事は歴史上誠に深き意義があるのでありますが建國六年にして此の盛事を見ますことは我國と一體不可分の關係にたてる友邦大日本帝國の絶大なる支援の賜物であることを私共は痛感致し此際衷心より感謝の意を表します、我々は防共の大義に於て日滿兩國と目的を同じうする歐洲諸强國と親交を厚うし經濟關係の强化を計る外、我が建國の本義たる日滿不可分關係と大日本帝國を中心とせる亞細亞建設の現實の姿とを列國に普く示し民族協和の大理想を身を以て明かにする覺悟であります、貴國を通過するに當り一言所見を述べ親愛なる友邦國民諸君の御支援をお願ひする次第であります

興銀支配人會議(總裁挨拶)

本日 茲に第三回支配人會議を開催するに當りまして、昨年九月の前回會同より約一年振りに各位と會同し、私より當行營業方針其他に付所見の一端を申述ぶると共に各位より各店の情況其他に付御話を承る機會を得ましたことは私の欣快とする所であります、當行は昨年開業以來既に三期を經ましたが此の間創業時期に免れざる種々の困難ありましたに拘はらず能く之を克服し一期は一期より益々良好の成績を擧げ來りましたことは監督官廳の御懇切なる御指導の賜であることは申す迄もない所でありますが、同時に各位並に行員一同の獻身的努力の結果に負ふところ大なるものがありまして茲に深く感謝の意を表する次第であります

事變 勃發既に一年有餘になりますが時局は益々重大の度を加ふるに至りまして、盟邦日本は飽迄長期抗戰の決心を固め既に國家總動員法の發動を見、擧國悲壯の決意を以つて其の理想たる東洋永遠の平和確立の爲に邁進して居るのでありまするが我が滿洲國に於ても之れと呼應し産業開發五ケ年計畫の修正、物資動員計畫其他各般の重要國策を樹立し他方民間に於ける勤儉貯蓄の運動と相俟つて上下義力、事變究極の目的達成の爲に全幅の努力を拂ひつゝあるのでありますが從て今後時局の進展と共に其の國家社會全般に及ぼす影響は益々深刻の度を加ふるに致る可く延いて經濟界に於きましても平時に見ざる各種の變動を來す場合あることは免れ難いと思はれます、此の間に處して我々銀行業者は深く時局を認識し、社會上、經濟上の各種の事象に對しては常に細心の注意を拂ひ以て變に處して對策を過まらぬ樣不斷の用意が肝要であると考へます

例に 依りまして當行の重要業務に付二、三所見を申述べ御參考に供したいと考へます、先づ資金方面に付ては其重要資源を構成するものは申す迄もなく預金であります、當行の預金は開業當初實行された預金利率の引下にも拘はらず滿洲經濟界の飛躍的膨脹と産業五ケ年計畫の遂行に伴ふ大會社の新設、擴張等の關係より豫期以上の增進を示して居ります併し最近急增の預金の大部分は極めて移動性に富み固定性を缺いで居りますから之を運用資源として利用しがたき種類のものであります、吾々の歡迎す可きは寧ろ國民一般の零細資金より成る貯蓄的預金でありまして當行の預金吸收は此の方面の開拓に力を注がねばならぬと考へます、幸に此の種類の預金も顯著なる伸度を示して居りまして之に對しては各店の努力を大に多とするものでありますが、此の上とも尚一段の工夫と御骨折とを希望致します、最近時局對策として國民の間に消費節約勤儉貯蓄の必要が高唱せられ其の實行の爲滿洲國協和會指導の下に全國的運動が開始さるゝ事となりました、之は當行の預金勸誘には絶好の機會でありますから、各店に於いて各々現地の關係機關と聯絡を採り預金吸收の最大效果を擧ぐる樣御努力を願ひます

預金に次で他の重要資源を成すものは債券の發行であります、當行債券の日本内地發行に付ては本年初日本起債市場再開以來其の處女發行を試むべく工作中でありましたが最近漸く熟し來り近く其の實現を見るに至るであらうと考へて居ります、併し日本起債市場の現狀よりして其の金額に於ては餘り多くを期待し能はざる實情でありますが、當行としては寧ろ之を以て將來の日本資本誘導の一つの有力なる礎石たらしむると云ふ點に重きを置いて居る譯であります、次に滿洲國内に於ける發行に付ては今年一月其の第一回を賣出しましたところ各位の一通ならざる御努力に依り初日賣切と云ふ豫想外の好成績を收め得ましたことは誠に感謝の至りに堪へませぬ、近く又其の第二回を賣出すことになつて居りますが、前回は餘りに急いだ爲大口比較的多く充分に一般民衆の手に行渡らざりしやの感があります、今回は出來る限り廣く下層階級にも推し及ぼすやう特別の御配慮を希望致します、過般行ひました債券懸賞募集も此の趣旨から出たものであります、幸ひ協和會に於ても貯蓄獎勵の一方法として本債券の勸誘に充分協力を與へらるゝことゝなつて居りますから其の援助の下に極力本債券の大衆化を圖り本債券發行趣旨の徹底を期したいと考へて居ります、尚國内證券投資の方針を達成せんと當行は政府の別働機關として滿洲興業證券株式會社なるものを設立し各種證券業務を營ましむることに致しました、今後本會社をして順調なる發達を遂げしむることは一面滿洲國に於ける證券市場の育成に資する所以でありますと、同時に當行の發行する債券の市場性を高め其の將來の賣行を良くする結果を齎すものでありますから稍々其の宣傳利用に努めらるゝ樣希望致します

次に 當行の資金運用の方面としては短期商業金融、長期産業金融、證券業務の三部門がありますが商業金融に付ては當行は從來の三銀行より受繼ぎたる廣汎なる地盤を有する上に、我國經濟界の飛躍的發展と共に開業以來顯著なる伸展の跡を示し、今後尚一段の增進を期待し得るのであります、然し斯かる急激なる發展の途上に免れ難き種々の不均衡が表はれ殊に時局關係の急需に伴ひ商品市場に種々の變態的現象が發生するのであります、現に輸送不圓滑等の爲需供の調節を失ひ市價の變動甚だしく延いて惡性なる思惑取引の勃興を來して居る事實がありまするに於ては遂には國民生活の安定を脅し、更に外國輸出の進展を阻害する結果となりますから、故に銀行業者は之等の取引に金融を爲すに當りては常に大局的見地より其の商品の需給、資金用途の眞相を究め、苟も思惑取引を助長する如き結果に陷らざる樣深甚の注意を要するかと考へます、産業金融に付きましては滿洲國の此の部門の業務の經驗尚淺きに拘はらず、産業五ケ年計畫の進展に伴ひ大事業會社の新設擴張等の爲資金の需要急增を見、當行としては其の本來の使命に顧み全機能を發揮して其の要望に副ふ可く努力して居ります、唯之等の事業の中には急激なる生産擴大の必要に迫られ粗笨なる計畫の下に資金の融通を求め來るものも尠くありませぬ、之等に對して銀行としては事業の將來を觀へ、計畫の適否を檢討し其の資金の使途に付嚴密なる監督を加へ苟も銀行融資の範圍を逸脱することなき樣注意することが肝要であります、乃ち此の種の融資に當りては擔保物件又は事業の正確なる鑑定が最も重要であります、鑑定課を獨立せしめ近く鑑定人を充實し其の機能を充分發揮せしむることに致しました、各店に於ても此の鑑定事務の充實に付ては一層の御協力を御願ひする次第であります、次に證券業務に付ては之に必要なる法制未だ備はらざりしと當行としては殆んど新規の業務であつた爲今日迄左したる業績を示すに至らなかつたので居りますが、併し近く債擔保信託法發布を見る可く當行は同法の下に受託銀行となることに內定して居りますが、若し然りますれば今後在滿事業會社が其の社債を日本市場で發行する場合には當行も受託會社として參加することを得可く且又滿洲國內に於て當行が事業會社の爲に資金調達を引受くる際にも同法の活用に依り大に利便を得る次第でありまして同法の發布を目睫に控へ着々諸般の準備を進めて居ります

尚ほ 中小金融に付一言致します、中小金融に付ては折角各位の努力せられて居るに拘らず左したる成績を擧げ得ざることは遺憾とする所でありますが中小金融の問題は難事中の難事であります、之が解決には今後一層の工夫と努力とを要すると考へます、過般發行しました第一回有獎儲蓄債券の賣上金は特に之を中小工業に融通の爲に政府より當行に交付せられたのでありますが今日迄の實績は甚だ不振であります、これは本貸付開始以來日尚淺く其の趣旨未だ充分徹底せざるに基くものとも考へますが、この方法に依つて債券手取金の全額を消化することは相當困難と考へられますので、從來當行自己資金を以て行ひ來りました中小金融とは債券資金口と併せて一口とし同一規則の下に融通することに改め目下其の筋の認可を申請中であります、又中小金融に付ては更に新らしき計畫を立てられ或は現地の商工會と聯絡を採り或は組合組織を勸奬する等の方法に依り極力本資金の融通に力められんことを希望致します

次に行員の「サーヴイス」に付ては前二回の會議の際に申述べた所でありますが、私は今一度繰返し之を强調したいと存じます、當行が特殊銀行として獨占地位に在り業務は滿洲財界の發展に伴ひ自ら伸張して參ります爲稍もすれば顧客に對するサーヴイスを輕視する嫌ありはせぬかと考へられます、先般「行員の姿」として各方面より行員の業務振に對する苦情や希望を徵することゝしましたのは全く此の趣旨に出でたものであります、之等の資料は何れ内容整理の上輯錄し行員座右の銘として一同に配布する積りでありますから各位此の世人の聲を充分玩味し執務上の參考とせられんことを希望致します

當行 開業後の急激なる事務增加に比し各店に對する行員の配當不充分なる爲もありませうが各店に於ける檢査の結果は概して必ずしも良好とは云ひがたく遺憾の點も尠からぬ樣でありますが、行員の補充に關しては各方面の要求を充分滿し得ず甚だ不自由を掛け誠に不本意に存じて居りますが、新入行員の養成も一段落を告げましたので近く配屬の豫定であります各位には此の上とも行員を督勵し極力能率の增進を圖り一層良好なる成績を擧げらるゝ樣御努力を御願ひ致します

以上私の所見の大要を申述べましたが、尚業務上其他に亘り詳細のことに就きましては日程により所管課長とも腹藏なく協議せられんことを希望致します

新京日日愛讀者の全家庭へ!!

日の丸と共に輝く　東洋一の主婦之友

『主婦之友』主催　「婦人愛國の歌」滿洲大會

大盛會御禮

今後も大奉仕計畫山積!!　期待あれ!!

主婦之友社の「婦人愛國の歌」滿洲大會については、外務大臣宇垣一成閣下も有意義な企てとして御激賞賜り、朝鮮總督南次郎閣下も、その趣旨に深き贊意を表されました。全滿洲の皆樣の熱望に應へたこの大計畫が、全滿洲官民一致の御支援によつて大成功を收め得ましたことを、主婦之友社として心から厚くお禮申上げます。

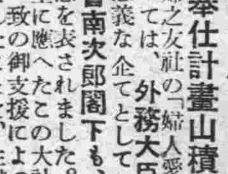

同大會當夜は豫想に數倍する大盛會のため入場できなかつた方々も多く誠に恐縮に存じます。しかし今後とも滿洲のためには、次々と大奉仕を計畫中でございますから、今後一層『主婦之友』を御支持御愛讀くださいますやうお願ひ申上げます。

滿洲、朝鮮各地盛會又盛會

新京大會　滿鐵全社擧げて特別後援。
大連大會　大連空前といはれる大盛會 婦人社員が出演合唱される熱狂振り。
奉天大會　開會二時間前既に超滿員。
安東大會　事變一周年記念の大盛會。
京城大會　南總督夫人も特に御來席。二日間三回公演京城未曾有の大盛會。
大邱大會　特に大邱子供會が特別出演
釜山大會　感銘深き大盛會でありました。

既に内地に於ては東京、大阪、名古屋、呉、福岡各地方で開催。今や全國を風靡した「婦人愛國の歌」が、銃後の心を一つに結び、その意氣を高揚しつゝあるのは、主婦之友社としてこれ以上の喜びはありません。

滿洲國と固く結ぶ主婦之友

非常時こそ伸びる『主婦之友』の强味

滿洲國の皆樣と主婦之友は今まで不思議な御縁でいろいろ結ばれてまゐりました。日滿融合の光と仰ぎ奉る溥傑氏御夫妻の御日常につきましては、屢々『主婦之友』誌上で紹介させて頂く光榮を得ました。今回滿洲愛讀者大會開催に當りましても、滿洲の御婦人方が心より御援助賜り、各地で名流婦人ばかりの座談會を開く機會を得ました。今や滿洲國における『主婦之友』の勢力は、いかなる雜誌をも斷然壓して名實共に東洋一の發行部數を示し、しかもなほ日に月に、飛躍的な發展を遂げつゝあります。

非常時にこそ伸びる。これこそ雜誌報國の念願に燃える信念の絶對的な强味であります。『主婦之友』は大新京市が最も短日月の間に世界一流の大都市の形態を完備して世界を驚かせたやうに東洋一の『主婦之友』はその飛躍的發展で世界的な記録を作りつゝあります。この熱心な全滿洲愛讀者の御支持に報いるために、今後も共にどんな犠牲を拂つても大仕計畫を次々に實行したいと思つてをります。まだ『主婦之友』の愛讀者にならない方があつたら、この機會にぜひ一人でも多く愛讀者になつて頂くやうお勸めのほどくれぐれもお願ひ申上げます

全滿洲　一家に必ず一冊『主婦之友』

今こそ申込みの絶好機です!!

東洋一の發行部數を持つ『主婦之友』は、特に滿洲に於ては、他誌を斷然壓してをります。滿洲の皆樣の熱心な御支持に應へて、紙飢饉の折柄、内地の配給は制限しても滿洲には特に增配して御期待に添ひたいと思つてをります。しかし增配にも無限に續くものではありませんから、この好機を逸せず、今すぐ近所の書店へ豫約お申込みください。豫約お申込みになれば、賣切れで買損ふやうな心配がありません。

讀者の領分

投稿歡迎　中傷不可

灸點屋の暴利振り

暴利取締令に觸れはすまいが斯うした不當は許されるでせうか病者の弱點に付込み單なる「やいと」一回の療治に二十圓も卷き上げ病人は「やいと」の後の傷の爲め身動きも出來ず病床に呻吟してゐると云ふ事實が國都の眞中に介在してゐる、僕の無二の親友Sと云ふ者、花柳病の治療に兎角高い醫師に依頼するより安くて秘密に治せるだらうと思つて或る「やいと」屋に頼みに行つた、始は半信半疑で診て貰つてゐたが責任もつて治してやると云ふ言葉にすつかり信用して治療を頼んだ、女の先生が、男の先生が留守であつたかどうか知らないが兎に角艶つぽい玄人上りの樣な女の先生に一錢銅貨位の「やいと」をすゑて貰つた、三回すゑると必ず治る責任を持つと云ふので歸りがけに治療代一金二十圓也は少し高すぎると思つたが其のまゝ支拂つて歸り二三日すると急に熱が出て其の日から歩く事も出來ず四週間この方、床の上にあの怪先生?の顏を思ひ出しては憎惡とうらみの念に堪へず呻吟してゐる一金二十圓也の領收書を見れば三百十七號とある外にも三百十六人の被害者がある事になる、然し殆んど秘密の病氣ゆゑ之等は皆泣寢りしてゐられる事と思ふ、この事實を當局者は宜しく調査の上、被害者の增えざるやう適當の措置を希望する(被害者の友人)

道路亂用甚だ困る

◇馬車夫の暴利に對して本欄での御意見に近頃同感、一體に馬車夫が物價高より以上に高率となつて來たのは頃日來しばしば實見する所ですが、首警保安科邊りでは道路亂用に對して少し乘り出しては如何實際目にあまること枚擧にいとまがないでせう(陳上生)

匪賊の巢も今は樂土
明朗依蘭建設
協和會國婦も結成

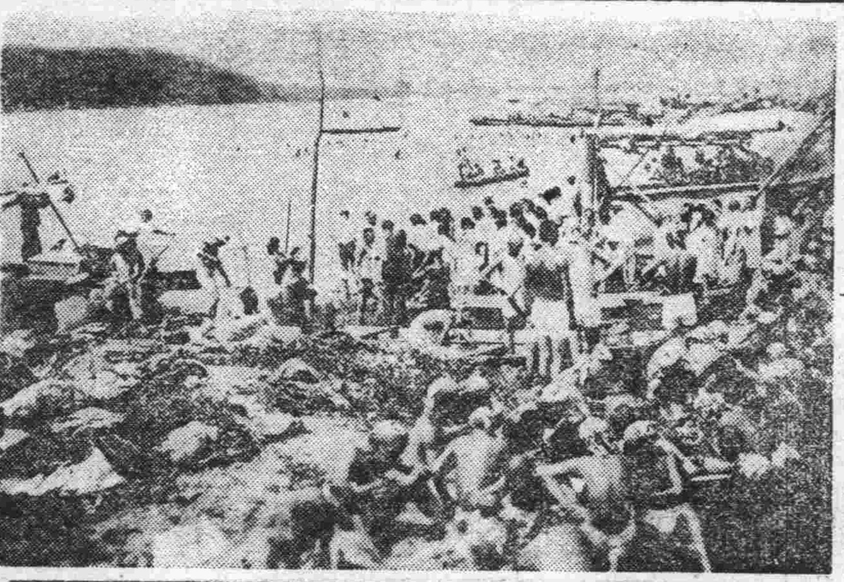

松花江下流に於ける依蘭は昭和七年の水害その他の關係上新興佳木斯にその將來性を奪はれたかの如き感を有し、而して依蘭と云へば匪賊を想起し生命の不安すら感じた樣に宣傳され來つた

然し最近に於ける關係當局の肅正治安工作の進捗は、斯うした先入感を完全に打破つて歷史と地理的實情に惠まれた依蘭の現況は明朗の二字につきる

集團部落の建設も殆んど完成を見、農民自體の生活狀況も幾多の天災に遭遇したけれどもよく起ち向上の一途をたどりつゝある

歸順匪續々現る

こういふ實狀より歸順匪の續出を見るに至り縣下に盤居せる匪團は既に續々解體歸順の方向をたどり既にその數三四百を數へる、治安工作と農村の更生の結果匪團と名づけるものは殆んどその姿を認めず郊外の一人歩きも大丈夫である

一村々々こうした實狀をしめしつゝある事に對しては過去の悲慘なるに對して誠に喜ぶべきである

國婦結成

依蘭では去る七月廿五日協和會創立記念日に當り、滿洲國防婦人會の結成を見るに至つた、從來日本國婦を主體とせる依蘭に於ては今回新しく滿洲國防婦人會に日鮮滿系合流一丸とせる會員一千三百の雄々しき婦人の將來に對しては土地から嘱望すること愈よ多いものがある

水中運動會

從來水に禍された依蘭では今回協和會創立記念日の新しい催である水中運動會によつて完全に水を征服した快擧を得、水郷依蘭は亦別な意味に於ける活況と喜んでゐる

既ち從來その例を見ない水中の運動會は水門の牡丹江岸に於て當日午後一時より五時まで中學生、小學生、青年訓練所農民道場の生徒を中心とする水中運動會で觀衆は快晴に惠まれた江岸にあふれその數七千を超ゆるものがあつた

江岸には各學校旗へんぽんとしてひるがへり十數種の競技に對して物凄い競技ぶりを見たのである、就中、裸の合同建國體操、騎馬戰、雲助競爭棒倒し、對抗リレーの如きは水中に於て行はるゝために凉味橫溢その趣を異にし協和會に於ては今後もこの水中行事に期待するものが多い

明朗依蘭の將來はいよいよ期待すべきである【寫眞は青訓生の晝食】

南進國都の展望(2)
建設の歌高らかに
伸行く都市計畫
◇……建設職員努力の賜物

杉山生

愈よ安民廣場である南へ南へと延びる國都はやがてこゝが中心地になるのである、最高法院が漸く完成の域に近づいてゐる、によつきりと夏の空を衝いて一つ聳えてゐる、この建物は正に安民廣場の偉觀であらう、やがて大厦高樓がぎつしりところせまくこの廣場を埋めつくす日が眼前に彷彿とする、四、五年後かいやそれよりももつと早いかも知れぬ、道路はこゝを中心にして今通つて來た東にのびる至聖大路を始め、南嶺廣場から斜めに新京驛に走る安民大路、北に新宮廷府、順天廣場に延び、順天大街の道巾は完成後は五十餘米堂々東洋一の大通りとなる筈である、更に南西に和平街が孟家屯驛に結んでゐる、バスは次に順天大街にコースをとつた安民廣場を後にしてバスは未完成順天大街を滑る、左に交通部、右に司法部それに滿洲司政の大本山國務院の廳舍が立ち並んでゐる、新宮廷府敷地を眞直にこの邊一帶が官廳街だ、恐らく永く新京に住んでゐる人でも附屬地に踞蹐してゐるものにはこの邊一帶の變化と發展には氣のつかぬ人々が多いことであらう、次に左に廻ると興仁大路である、國都建設計畫圖に依ると南新京驛が中心になつてゐるが、その南新京驛に向つてこの大通は眞直ぐに延びてゐる、道巾は大同大街と同じであるが車道だけ完成されて居り兩側の步道はそのまゝである、將來この邊一帶の發展充實に伴つて徐々に擴張して行くのだそうである、南新京驛前より安民大路を南東にとつて再び安民廣場に出る、和平街を南に下り盛京大路を西へ孟家屯驛に出る、あるかなしかのこの驛も盛京大路の完成に依つて世に浮び出た驛である、國都の最南端驛としてその發展は約束されてゐる、再び盛京大路をバツク右手に滿鐵が三十萬圓の費用を投じて建設中の結核療養所の殆んど完成に近い姿が山腹に見える、本年中にこれも完成する左方南湖畔西方に目下基礎工事を急いでゐるのは滿洲映畫協會のスタヂオである。

◇　◇

郊外の空氣は澄んでゐる、すき通つて紫外線が馬鹿に強い青海原の樣に無限に廣がつてゐる、高粱や大豆畠の中に一直線に巾廣く土が盛返され鋪石の用意されてゐるのは新道が間もなく布設されるのだそんなのがあつちにもこつちにもみえる、三度び安民廣場に歸つて吾等の南新京觀察は完全に終つた、バスの上からの說明で殘されたその他の建設狀況は建築物としては南湖畔東北航空會社々宅、吉林大路及び南湖附近の電工業社宅、交通部需品局第十廳舍等その他

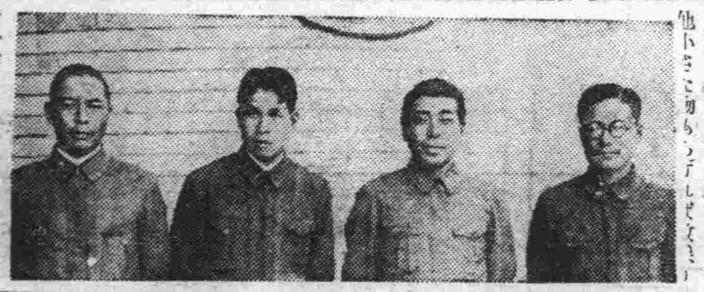

ない、道路計畫によつては、京吉國道石碑嶺迄の十五キロ完全鋪裝盛京大路東部二キロ、興安大路西部延長一キロ等建設中で本年中には大部分の完成をみる筈である、その他これに伴つて下水道七十萬、公園施設には七十萬圓を投じて

これが完備、環狀線道路のドライブウエイ等も附近の綠化計畫と共に徐々に所期の目的に向つて整備しつゝある、大體國都の膨脹傾向をみると工場は東北一般は西南に向つて進出の傾向を示してゐる、國都新京は例へてみれば七分通り出來上つた大ビルデングの鐵筋コンクリートである、都市の道路は鐵筋である、次に少しく鐵筋即ち道路に關する說明に移る。

◇

大陸の夏は半歳に亘り人々をいぢめつける最多のそれ以上に酷しい、人も自然も完全にうだつてゐる今日此頃道路の建設は今が書き入れ時なのである、國都、市公署土木科の人々も始め現地の苦力に到る迄猛然酷暑と鬪を挑みこれが建設に邁進してゐるのである、今年の樣に雨の多い年は道路工事も所期の計畫通り行かず萬事が遲れ氣味となつてゐるので一寸の雲の晴間をみても直ちに苦力を動員して地均らしローラー、砂利、ローラの作業を繰返さねばならぬ、金平道路股長は朝八時登現場廻り、四時迄登廳執務、再び現場廻り晩の八時頃漸く家に歸る、毎日かうした現場の人々は更にそれ以上の激務が續けられてゐるのである、世紀の驚異、躍進國都の輝やかしい成果の蔭にはこんな犧牲的な勞働と汗と苦痛があることを吾々市民は忘れてならぬことである、道路だけは實に三十七萬國都市民の絕えざる看視のもとにあるのであつて家の附近の道路のでこぼこが忽ち非難の的となり問題となるのである、それだけの重大性をもつてゐるからである、當局者の苦心も並大抵のことではないであらう、道路建設の人的系統は電住工務處長―伊地知土木科長―金平道路股長―その下に現場關係では

一班三馬路詰所　內田、佐藤雇員
二班泉町詰所　內田、林雇員
三班同治街詰所　小林、伊藤雇員
新設並改良　小林、高城、米倉雇員

たつたこれだけである、これだけの少人數で市全體の道路新設並改良を行つてゐるのである【寫眞は國建局長關屋副市長と右から新市街方面擔當小林氏、金平市道路股長、舊市街附屬地方面擔當內田氏、舊市街附屬地擔當林氏、和泉町內田氏】

出征將士心安かれ
遺族の子弟教育に
振武育英會を設立

【東京國通】厚生省では本年度廿萬圓の豫算をもつて戰病歿軍人、軍屬の遺族及び傷痍軍人の子弟のうち中等學校の教育を受けるものに對し學資(一人當り二百圓程度)を支給し一段と軍人扶助の實をあげる事に決定したが、更に鮎川義介氏の寄附金二百萬圓を以て戰病歿遺族及び傷痍軍人子弟等のうち高等教育を受けるものに對して適當なる施設をなし國家有用の材を育英するため設立を急いでゐた財團法人振武育英會が一日厚生省から設立を許可された、同會の事業は

一、公務に起因し死歿した軍人軍屬の遺族、傷痍軍人の子弟は高等學校、專門學校以上の諸學校に入學或は在學する者に對し必要とする學費を贈與すること

二、寄宿寮(東京、大阪、京都に建設される機緣)を經營し就學の便宜を圖ること

等である、なほ同會は事務所を東京神田帝國教育會館內に置く筈である

ナ峰登頂を斷念

【シムラ(印度)二日發國通】パウル・カナー博士を隊長とする第四回ナンガパルバット登攀隊は去る七月廿一日第六キャンプを建設したが、その後惡天候のため前進をはゞまれ登頂を斷念、二日第六キャンプからベースキャンプに引返して來た、一行は去る六月二日ベースキャンプを建設して以來惡天候のためベースキャンプに引返してはモンスーンの鎭まるのを待ち、攻擊を繰返すこと既に三回、惡條件にめげず魔女峰征服に邁進する不屈のドイツ魂は賞讃の的となつてゐる

海軍献金內譯(下)

△千圓民生部社會司長嶽聯文　滿洲國童子團聯盟主事竹下國雄(內譯)△五十七錢錦州省立所前初級中學校同上童子團△一圓五十七錢牡丹江省橫道河子兩級小學校△五百二十八圓七十三錢哈爾濱市地方聯盟△四百五十三錢新京特別市地方聯盟△二十八圓四十四錢濱江省地方聯盟(第一次)△百十圓七十錢龍江省地方聯盟△九十三圓十六錢牡丹江省次長(一)△六十六圓六十七錢熱河省地方聯盟△四十三圓八十三錢牡丹江省次長(二)△四十八圓六十七錢濱江省地方聯盟(第二次)△百八十八圓八十五錢同省地方聯盟△三十二圓廿九錢安東省地方聯盟△五十七圓二十三錢龍江省地方聯盟△第二次△百九十四圓十六錢滿洲國童子團聯盟中央本部△二百圓新京早川武夫△五十圓航務局總務科長堀內竹次郎△廿五圓哈爾濱吉村詩△五圓滿洲國經濟部官吏山田春雄△五十圓國防婦人會北票分會福田謙治長タツ子△六十一圓新京理容術營業組合△卅圓新京宮下勘七△五圓新京平野鶴美△五十圓敷島女學校寄宿舍炊事婦本村マン△卅一圓四錢東新京倶樂部會長高橋恭二△七十五圓江防艦隊輪機大尉西井務△七圓新京小學校有島△四圓七十錢西廣場小學校久保和子△廿圓奉天住吉町石川病院入院中患者代表關岡房野(內譯)△一圓五十錢關岡△三圓小松△五十錢渡邊△五十錢家坂△五十錢牟田△二圓白石△五十錢西村△一圓山尾△五十錢阿南△五十錢篠原△五十錢茅野△一圓倉掛△一圓東出△一圓阿部△一圓磯野△五十錢前田△一圓三浦△一圓藤廣△一圓二宮△一圓西岡△五十錢金岡△一圓三錢室町小學校出村弘人△二圓十錢同政人△四圓室町小學校五年二組金子和子同花村房子同川原和子同坂井茂子室町幼稚園金子一雄△百五十圓安東在滿海軍豫備員△十圓新京郷原秀夫△新潟縣新潟各市町村七十九圓卅錢參議府職員一同△三圓卅六錢新京神田幸惠△四十四圓三十四錢瓦房店國防婦人會分會長△百圓新京熊本芳夫△百圓滿洲國防婦人會新京支部朝日分會△十圓營口岸ヨネ△百五十圓四平街經濟區員一同△五十圓新京中島雄三△五圓二十五錢新京組合キリスト日曜學校生徒一同△五百圓故鄭孝胥遺族△二十圓新京三浦幸夫△二十五十錢興業銀行計算課一同△十圓七十錢敷島高等女學校一年二組生徒一同△五圓新京利校同利彥△二圓新京生△百圓興安北省長額勒春巴圖△百圓承德佐々木千代正△七十二圓廿五錢辰馬汽船株式會社所屬汽船綏芬丸乘組員△百圓滿洲鑛業協會理事長人(小田原居住)阿部安積△二百五十圓滿洲採金株式會社社員一同△百十一圓新京交通株式會社社員一同△三圓七十錢滿洲航空會社清津支所金丸宋義操縱士長男忠義次男武義△五百圓鞍山鐵鑛振興公司總理鍾山朝助于靜遠△五十圓大石新高町六森天南滿中學堂職員生徒一同△四百七十二十五錢營口綿布業者△五圓新京水野マサエ△五十圓黑崎與吉△五百圓新京太合計一萬二千五百二十四錢累計十一萬二千九百三十六圓三十七錢

明暗

出生

△永昌胡同第一代用官舍一五八號谷澤瑞華長女昭子(五月二十九日)△順天區義和胡同四〇四番地齋藤一衛次男毅(六月七日)△寶清胡同四〇二號第一代用官舍一〇二山口六治長女慶子(五月八日)

結婚

▽英國醫院胡同九三十時方從川孫平、清和街三〇六坪井綾子(六日)

お父様!お母様!

大切なお子樣に繪本をお與へ下さい。それでお子樣がどんなにも良くなり、將來必ず出世なさいます。どうぞお子樣が大喜びしながらメキメキ良くなる「講談社の繪本」をお與へ下さい。今日四、五十錢の御奮發で、他日千倍、萬倍の大効果があります。愛兒一生の幸福が得られます。

子供が良くなる

講談社の繪本

諸名家諸先生御推奬! 新發賣の四册

講談社の繪本 國史繪話 ●荒木貞夫閣下御推奬 世界無比!輝く日本の歷史が一目で分かる! 50錢

講談社の繪本 ●小泉信三先生御推奬 50錢

講談社の繪本 弓張月から ●宇野浩二先生御推奬 世界一面白い童話繪本。無邪氣の中に 50錢

講談社の繪本 漫畫と童話 ●尾野實信閣下御推奬 一流漫畫家苦心の傑作漫畫が豐富、特別讀物に「お伽噺」があります。 50錢

既刊七十五册大好評

學校でも、家庭でも大歡迎 賣行愈々大激增!お早く!!

各地有名書店に全部取揃へてあります　品切れの時は=東京小石川 大日本雄辯會講談社へ

家庭

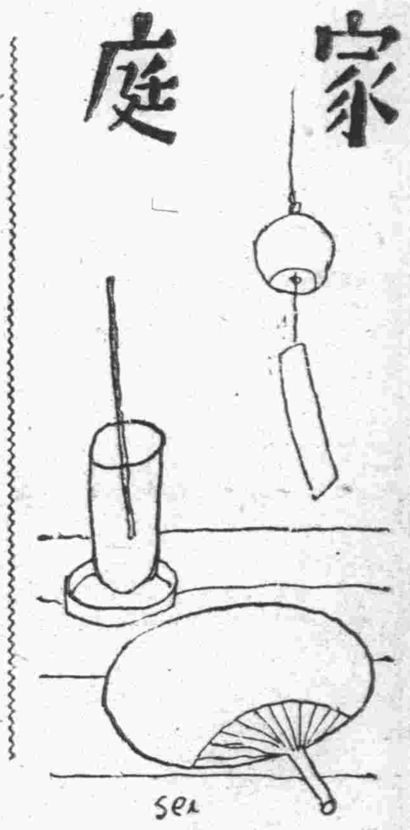

お蒲團の柔い感觸がかへつて睡眠を妨げる
で・快い寝床の新工夫

寝苦しい夏夜

涼みして横になつても、快いくつろぎの感はその瞬間だけで、忽ち體溫は蒲團に移り、次第に加はる堪らぬ暑さには蒲團の柔かみが却つてうらめしくなる位です。これは何故かと云ふと、その一つとして蒲團に直接觸れゝば、綿の間には多量に空氣が含まれて居り之は熱の不良導體なので體熱は保溫されてゐます。

◇

また蒲團は綿の彈力の爲に身體になづんで凹むので凹みに入つて居る身體の周圍には常に體熱が停滯してゐる譯で且つ身體に接した部分の空氣は汗等の水分の蒸發に依つて他の部分よりも濕度が高くなつて居るので出る汗が乾燥した空氣に觸れて蒸發すると云ふ機會がありません。そこで蒲團に依る不快を緩和する方法ですが、地方によつて行はれる樣な薄べり、又は花ゴザと稱される薄手の敷ゴザ（大抵の御家庭で衣類等疊みつけるに使ふゴザ類）を敷布の上に敷くのは合理的で心持もよいものです。元來敷ゴザは蒲團の樣に保溫性の大きな綿を含まないので、熱をこもらせることがなく、身體の周圍の溫度が高まつても乾燥した空氣と入れ代るので發汗の爲の體溫の放散が容易になり從つて蒸し暑い夜も比較的樂に眠れることとなるのです。

なほ敷蒲團は二枚重ねるよりなるべく薄く綿の潰れたもの一枚の方が更に有效な譯です

汚れた白靴は醜いものです

お手入れの方法

鋪道に浮ぶ眞白な白靴の感觸は、夏でなくては味へぬものですが、折角の白靴も型がくづれてゐたり、黒ずんで汚れてゐるのは非常に醜いものです。簡單で綺麗に保つ手入れを申上げませう。

△白キッド又はボックスが泥水で汚れた時には綺麗な布に水をふくませて汚れた部分だけ拭きとり次に蔭干で乾かしてから、靴專用のゴム消し（靴屋にあり）で輕くこすりますと大抵の汚れはとれます。最後に白クリームを薄くすり込みますが。クリームの乾かぬ裡にお召しになると垢や汚を吸收しますから必ず乾燥してから履きます。

△白鹿皮その他のなめし皮に泥がついたら乾かしてからワイヤーブラシ（針金製ブラシ）で汚れを落してから白粉か白墨をつけます

△ズックの白靴に泥がついた時にはブラシで落しそれでも取れぬ場合にはブラシに石鹸水をつけて洗ひ落し、乾いてから水クリームを塗ります。

是非召し上れよ……夏の榮養素

夏季に攝らなければならない榮養素は

含水炭素　（コク類、芋類、果實に含まれてゐます）夏は含水炭素を體内で特に多く消費しますから多く攝らなければなりません。

ヴイタミンA　（トマト、ホーレン草、菁菜、牛乳、卵黄、人參、鰻、ドゼウに含まつてゐます）之を攝るのは夏やせを防ぐことゝ生活力を高める爲です。

ヴイタミンB　（トマト、糖、胚芽、ホーレン草等）これは體内の含水炭素の燃燒を盛んし食慾を增進させますから。

健康相談

乳の不足に惱む
適當な注射と内服藥を

（問）酷暑の候誠に御手數乍ら左の質問回答下さいませ

廿四歳の初産婦で御座居ますが乳が不足して困つて居りますが、何か良い注射か藥はありませうか。乳の出る樣な食事をと注意して居ますがなかなか充分の乳は出ません（哲子）

（答）産後何日目か産褥の經過はどうだつたか御記載がないので一般的な催乳法に就て申上ます。先づ何より營養價の多い食餌と充分な水の攝取が大切です、次に「マッサージ」溫濕布吸引法等が家庭で行ひ得る療法です其の外レントゲン線や人工太陽燈の照射等が醫師によつて行はれます

御問合せの注射藥としては腦下垂體ホルモン、卵胞ホルモン、黄體ホルモン等が用ゐられます、内服藥としては製劑の名稱を舉げる事になりますが實は玆に市販の製品の名稱を出すのはどうかと思ひます、然し御質問の目的が之にある樣ですから止を得ず二、三著名の日本製品の名稱を記載する事に致します

ネオミルヒン、ラクチフェリン、マ、イン、コイラクチン、理研ラクトンバー、ラクタゴール等です、其の外ビタミンE劑の内服や御自身の乳汁を注射して貰ふ方法等も有效です。（回答者新京特別市立醫院産婦人科長醫學博士末吉彌吉）

新刊

キング（九月號）

▲九月號キングは八月上旬の發賣ではあるが、内容には早くも新秋の氣が漲り讀書シーズンにふさはしい好讀物が滿載されて居る

▲久々に若槻禮次郎閣下が訓話「正義を以て一貫せよ」を寄せてゐるが流石に重厚の文一々肯綮に當る話が力強く讀者の胸を打つものがある

▲鶴見祐輔氏の「人物修養について蘇峯先生と語る」の文も同じ意味でコクのある讀物である松原致遠氏の「限りなき心のカ」安岡正篤氏の「古今人物清話」等有益な文章の多いのはやはりキングだ挿込附錄「實語教童子教」ナ藤蘇峯譯もキングならではの附錄である

▲「現代名士五分間傳記」に風見章、村田省藏兩氏が登場した、人物傳では「板垣陸相出世物語」何れも書きぶりが面白く一氣に讀んで了へるものだ

▲「動物の面白い話座談會」は興味記事中の逸物だ、特別附錄の「讀切小說傑作集」「股旅小說傑作集」何れも充實した顔觸れと内容がキングの眞價を思はせる

講談倶樂部（九月號）

▲新秋九月號、講談倶樂部はまだ／＼暑さの退かない八月上旬に街頭に出るが内容には夏秋を兼ねた海へ山への旅行にもよく讀書シーズンらしくもあゝ實のある讀物で埋めたのは企劃から云つて仲々頭がよい

▲呼物は何と云つても特輯の三大家長篇讀切傑作集だ、その一が下母澤寛の「一夕立碓氷峠」といふまでもなく得意の股旅もので、さすがの見本みたいなのを活躍させるところは變りはない

▲佐々木邦の「鈍才の折紙」もこの作者の得意中の得意であるユーモア型主人公に余り切れない人物を置くところにユーモア物の本領もあるがこの作者の本領もあつて面白い

▲片岡鐵兵の「悲劇喜劇の岐れ路」はどちらかと云へば喜劇の方へ近い例によつて機智一杯の好篇喝采を博することと疑ひなしである

▲其他連載物の多いこと事變忠勇美談に異色篇を集めたこと將棋八段對抗戰の名記事あることなど例の通りだが探偵實話にも「呪ひの灑降り」「若者の怨靈」の二篇があつて注目を惹いてゐる

けふの番組

（M・T・C・Y　新京放送局　五日　金曜日）

朝

六、二五ニュース（東京）
六、三〇ラヂオ體操・入港船のお知らせ（大連）
六、五〇初等滿洲語講座（大連）　秋父固太郎
七、一五朝の音樂（大連）
一、管絃樂　フランシスキータ　ビベス作曲　バルセロナ交響管絃樂團
二、ヴァイオリン獨奏　セレナード　シューベルト作曲　シッシャ・エルマン
三、ピアノ獨奏　モマンミユージカル　シューベルト作曲　タベルウスキー
四、管絃樂　樂興の時　シューベルト作曲　ヴイクター室内管絃樂團　指揮　ナダニエルシルクエット
八、二〇氣象通報
八、二五建國體操
九、〇五經濟市況（東京）
九、三〇經濟市況（東京）
一〇、〇〇家庭講座　あせもの惡化と手當　新京市立病院皮膚科々長　醫學博士　村山實
一〇、二五料理獻立（哈爾濱）
一〇、三五家庭メモ（哈爾濱）
一〇、四〇經濟市況（大連・新京）
一一、三五經濟市況（大連）
一一、四〇經濟市況（東京）
一一、五九時報
〇、〇一晝の演藝（レコード）

晝

童謠と描寫音樂
一、父チャンダイ
二、良寛サマ
三、ブンブク茶釜
四、なかよし子鳩
五、日本少年行進曲
六、森の鍛冶屋
七、口笛吹きと小犬
八、時計屋さんの店
佐久間節子　椎木玲子　平山美代子　尾村まさ子　岡崎二郎　中島けい子　飯田ふさ江　青い鳥童謠樂園　ブライヤー吹奏團　テレンス・キャセー
〇、三〇ニュース（東京・新京）
一、〇〇經濟市況（大連・新京）
三、〇〇經濟市況（大連・新京）
三、五〇經濟市況（東京）
四、〇〇ニュース（東京）氣象通報・ニュース（新京）
四、四〇經濟市況（大連）

夜

五、二〇ニュース（鮮語）
演藝（鮮語）
六、〇〇子供の時間　夏休み樂しみ袋（一）（東京）
六、二〇コドモの新聞（東京）　村岡花子
六、二五國防講座　國家總動員　國務院企畫處參事官　伊吹幸隆
七、〇〇ニュース（東京）ニュース・告知事項・番組豫告（新京）
七、三〇國民歌謠（東京）
一、航空唱歌
二、グライダー日本
三、東京より大阪まで
合唱　リーゼルグルッペ　伴奏　東京放送管絃樂團
七、四〇講演　銃後に咲く華　柚木卯馬（大連）
八、〇〇尺八
一、合奏本曲夕月　中尾都山作曲　一部　小池玲山・外　二部　友堂藍山・外
二、獨奏秘曲懐月調　中尾都山作曲　小池玲山
八、三〇鄕土の音を送る（第二夜）（熊本）
一、日向高千穂溪の清流（錄音）
二、筑水を下る（錄音）
（名古屋）三重縣志摩郡波切町大王岬燈台附近より中繼〓大王岬の怒濤〓
八、五〇落語　出征長屋　昔々亭桃太郎（東京）
九、一〇時事解說（東京）
九、三九時報・ニュース・ニュース解說（東京）
氣象通報・河川水位通報・ニュース・告知事項・番組豫告（新京）
一〇、三〇ニュース再放送
一〇、四〇北滿の時間（哈爾濱）
アナウンサー　田中（晝）　荒井・小澤（夜）

連載漫畫　傘屋のやんちゃん　西ひさし

夏のお家庭に　消毒藥の設備
傳染病豫防に是非

夏はいろ／＼の消化器系統の傳染病が流行する季節です、これらの病氣は口を通じて傳染します。それだけ汚物をいぢつた手だとか、器具など消毒することはさういふ傳染病を豫防する上にごく必要なことです、普通

藥品で用ひられる消毒藥としてはクレゾール水、石灰乳、クロール石灰、フォルマリン鋸屑などが簡單でよろしいでせう、クレゾール水はクレゾール石鹸三パーセントに水九七パーセントの割合でまぜたものを用ひ、器具や室内を消毒するにはこれを布にひたして拭くか或は噴霧器で撒布し吐瀉物などには同じ量を加へてよく混ぜて一時間ばかりそのまゝにしておき、衣服でしたらこの液に二時間以上浸します、手指など單にこれで洗へばよい、石灰乳は製石灰一〇%、水九〇%の割でまぜ、吐瀉物その他に對しその量の四分一以上を加へて消毒します

クロール石灰水はクロール石灰すなはち晒粉五%を水九五%でよく攪拌溶解しその上澄液を石灰乳と同じやうにして用ひます

（野菜）の消毒にはこれがよい。

フォルマリンは一升の鋸屑を二〇乃至二五倍のフォルマリン水三合三勺の割でひたしこれを疊一枚の割で撒布し結核以外の病氣では約十時間そのまゝ部屋を密閉消毒します、結核の場合は二十時間以上は必要です、またはその下に鋸屑を入れた箱をおいてそのまゝ密閉消毒します。

東京無線　ラヂオの御用は　電(3)四九二〇　五三八九番

金屬　貴金屬　時計
東一條通三三　中谷時計店　電(三)三八五四　六七五九番

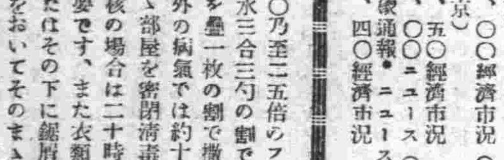

治療師短期養成
資金ワズカで一生安心の好職業！
鍼灸
○通信科三ヶ月　○實地速成科一週間
今の内全國無試驗開業出來る
學則
講師　鈴木療術學院
大阪市西區四ッ橋電停前

白なまづ
白い赤いハンテン
▲顔面にハンテンが出來て見苦しい恥しい思ひをして日々にお困りの人
▲身體にハンテンが出來て入浴の際人に見られるのがつらく恥しくお困りの人
▲手の甲手指足にハンテンの出來る人
▲マツ毛、頭の中までハンテンが發作して髪が白くなりお困りの人
▲顔面身體所々にハンテンの有る人及び一面に繁殖してお困りの人
右樣の症狀でお困りの方へ良藥を三錢切手封入申込次第詳解す
明石市元郡役所前　長壽園

尺八
通信三ヶ月上達の秘傳公開
●流行歌の尺八譜五錢均一で色々あり
●尺八譜表と通信教授案内書〓無代送呈す
京都大宮三條上西　大日本尺八普樂會

國産セルロイド製
アイデアルカラー

三國セルロイド株式會社製品

AO
結核免疫元
有馬・青山・大槻三醫學博士創製

現下の非常時局に際し、青少年の結核罹患、發病、死亡が年と共に夥しきは實に寒心に堪へず、殊に戰後の結核を如何に處理すべきかは國民各自の慎重考慮す可き焦眉の重大問題なりとす。玆に於て可及的早期治療に依り、此の疾患の重大化を未然に防止せられんことを特に醫家諸賢に望む所なり。AOは本邦に於て既に三五〇萬人注射の實績を有し、外國に向つては三〇餘ケ國に進出するの活況に在り。

AOの特長
一、特選菌株の特殊培養……免疫作用旺盛
一、多價ワクチンなり……實用効果大
一、過敏元を含有せず……副作用絶無
一、免疫元の吸收を妨ぐる蠟質無し……異物作用なく吸收容易
一、純粹の免疫元より成る……抗病力喚發
一、完全なる自然死に陥れる菌體の免疫有効成分……絶對無危險
一、菌の免疫元性を害する何等の處理をも受けず……免疫元の自然性保持
一、効力檢査を經て市販せらる……効能不變

AOの適應症
肺結核、眼科結核、肋膜炎、皮膚結核、外科結核、特に初期肺結核、及眼科結核、喘息等に對して著効ある事實證せらる。潜伏結核、淋巴腺腫、虚弱體質、結核疑症、二特に腺病質並に結核の疑ある個體、殊に小兒男女青少年等に對して體位增強の爲應用せられ効果顯著なる事も證明せらる。AOの質疑應答　AOに關し並に結核の質問には懇切迅速に弊店學術部より應答す

（解説贈呈）
發賣元　須美商店
大阪市東區北濱四丁目四〇番地

世界一最小カメラ
ミゼット
現代人のメモ代用カメラ
マツチ箱位の大きさでチヨツキやポケツト・ハンドバツクの片隅にはいり一寸も邪魔になりません
シヤツターを押すだけで誰にも撮せます

定價　¥15.00　蟇口ケース付
新京中央通り三六
木村洋行支店
電③二五四六

新疊及疊表替の御用は
電話②五一七八番
藤尾疊店へ
大經路二六號

ミカド
デシンフェクトール
經濟衛生　必需品　家一罐
蠅、蚊、蚤、家ダニ其他害虫驅除
最新化學の強力殺虫劑
△知名藥店に販賣す

日本神戸市葺合區八幡通四丁目
株式會社　後藤デシン本舗

東京　篠原機械製作所　滿洲發賣老舗
最高級工作機械年産五千架

合名會社　藤田洋行　奉天浪速通

たゝみ
山村疊店
西七馬路領事館西側
電話(2)二二七九番

慈光助産士看護婦學校
生徒募集
新京慈光路、慈光學園内
希望の方は申込れたし

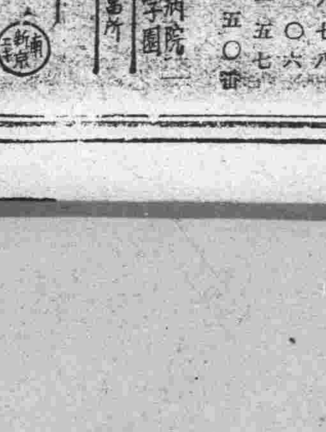

慈光病院
院長醫學博士　饒村佑一
電話　代表2　五六七八　2　二一〇六
振替新京二〇五〇七番
新京慈光路四〇一　興亞街角バス停前
（舊新都病院）

診療科目（各科專門）
婦人科　産科　内科　小兒科　皮膚科　泌尿科　内科　花柳病科

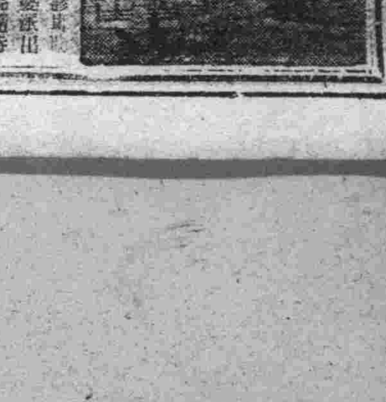

學藝

小説 若い日(五)

志摩れい子

「あれはね母さん、お兄さんが松子さんをすきなのよ、松子さんだつてねお兄さん」
「こいつ、馬鹿だなあ」
「だつて……」
「もうよろしいでせう、智ちやんさあもうあちらへいらつしやい」
母の言葉に今までうつむいてゐた松子が一番にたつと智子の使つた食器をもつて臺所に立つて行つた。
智子は廊下をすべりながら春はたのしや雪消のあとにタツタラツラ……何かの一節にあつた唄を口ずさみながら今はもう何の不安もなく雄二の事を考へてゐた。〃神様今夜あの方が來てくれますやうに〃
やがて兄の部屋をのぞいた智子が
「お兄さん今夜の福引の材料買ひに行くのよ、一緒に行つてよ」
廣いテーブルのまはりに十人に近い人達が並んでゐた。春めいたなごやかな溫さが若者達の心の中にこもつて誰も彼も樂しそうだつた。智子はさつきから何かもどかしげな様子で立つたり坐つたり、そこからみえる道路の方に氣をくばつてゐた。
生垣をこして向ふの方にみえる道路にも夕暗がすつかりたれこめて、そこを歩く人の姿はもう智子達のゐる部屋からはみえないのだが、それでもどうかすると、智子の目は向ふの方にむけられて、時間がたつて行くにつれて智子の様子が悲しみにおちいつて行く。
食卓のひかれた後、兄の一郎が
「もう全部そろつたのか、智子かるた始めやうか、まだ誰か來るのか?」
「えゝ」
「誰なの?」
そばにゐた松子がかるたの入つた箱を引きよせながら尋ねるのに、さも氣落したやうに沈んだ智子の聲が
「なのね、それ昨夜ね、歸りがけに雄二さんあの方もお呼びしといたの、來るつてお約束なさつたのに、つまんないわ」
「エ、雄二さんを、そう」
「何だ二人でこそこそ言つてゐた智子の顏なんだい」
「知らない」
智子の瞳の中がみるまにうるんで智子は激しい胸の痛みをそつとだきかゝへるやうにうつむくと、かるたを手元にひきよせて、出來るだけ大きな聲で
「さあ、始めは源平よ、ねよくつて」
最初の勝負が終つてからも雄二はまだ姿をみせなかつた智子は洗面所の鏡の前でぽろぽろ涙を流してゐた。鏡の中の智子の唇がそつと動いて〃來るつて言つたのに、つまんない、わ〃つぶやくともなくつぶやいてゐる。
廊下に誰かの足音がする、智子は急いで涙をふくとパフを取つて目の下をはたいてゐた。
「何よ智子さん、雄二さんいらしたのよ」
松子の意味深く笑つた瞳が智子の瞳とからみあふ。
「何だ、君か、又皆な默つてるから智子の奴默つて、やにそはそはしてると思つたら」
そこまで言つた一郎の聲が後は皆の笑聲にとけあつて襖の外の智子の耳に這入つて來る。
「君のお宅がこゝなんだつて事知らなかつたんですよ、智子さんに昨夕おさそひ受けたものだから……」

字を直す苦勞

T・O生

原稿を工場に出す場合、そのまゝ出せるといふものは少い。植字の諸君は滿人であることが、校正の勞を少くするのに必要なのである。毎日この字を直すといふ仕事をやるのだが、これは相當に時間を取り、しかも單調なのだから甚だ疲れる。
たとへば「千」なのか「ふ」なのか判らぬ字體が大變多い「く」か「し」か「レ」か判らぬ例も多い。日本人ならば文章の續き具合で一目瞭然なのだが、字の格好で活字を拾ふ滿人にはこの判明は無理である。「れ」と「水」との區別のないのも多い。「事」を「斗」と同じに書いてゐる女性がある。これらは先づ書體の問題である。
もう一つ文法上の假名遣ひの問題がある。これは書く人によつての癖もあり、持論のある人もあらうが、新聞としては一應の統一が欲しい。「さう」と「そう」との區別など正しくありたい。「出來ますわ」といふのを「出來ますは」なんて書く人がある。
漢字の誤字も隨分と多い。こちらで判斷がつかず沈思默考、五分間も費してやつと判るといふやうな難物もある。「大庭」「專門」「一諸」こんなのはざらにある。
原稿を書く方々にお願ひしたいものである。文法書の一册ぐらゐ勉强してほしいものである。それから辭書はぜひ備へて欲しいものである。書き上げたら滿人が見ても正しく判斷出來るかどうか見直してほしいものである。自信の持てぬ漢字は辭書で確かめてほしいものである。句讀點や括弧もはつきりと統一して用ひてほしいのである。誤字の多い原稿にいゝものゝあつたためしは少い。(私もこの原稿を書くのに「くらゐ」が正しいかどうかを辭書で確かめたのである)

力作だが舊い

—中山義秀「璽」(『文藝』八月號)—

こゝには例の近來の流行の一つたる日本の家族といふものの內容を追究した努力が見られる。
或る大きな宿屋の美しい一人娘。ふと旅の男と交渉が出來るが、やがてその男は何かの罪で捕へられ、後にはがつちり屋の男が入る。先夫の子は他の豪家に引き取られる。其處で一人の娼婦といゝ仲になり彼女を身請けし他で暮す、その內漸く豪家にも出入りするやうになるが今度はその女房を追ひ出し前から約束のあつた娘と一緒になる。宿屋の方では息子、娘が出來てゐるのだが、この父を異にした兄弟の仲は甚だ悪い。取つ組み合つて喧嘩などする。この弟も放蕩で家產は次第に傾いて行く。一人苦勞してゐるのは曾つて美しかつたその母である。
彼女の夫も外に妾を置いてゐる。やがて家がどうにもならなくなり、彼女はその妾の家に轉がり込み某處で病死する。だが子供たちにも背かれ、悲運の中に在りながら彼女は辛抱强かつた。
まことにたんねんな筆致であり、作者のどの人物にもよく眼を注いでのこの一篇の構成振りには敬意を持てるのだが、いかにも舊いといふ感じが免がれない。力作であるだけそれはもう致命的なもののやうに思はれるのである。(御垣衛士)

……飜譯…… 茶女(五)

孟超作
川內堯譯

「それに私……」
彼女は顏を少し赤らめ、身體をくねらせてその後を續けなかつた。
「君がどうしたつての?」
彼はずゐ分とびつくりして訊ねた。
「あのね、一昨日二人のお客さんがあつたの、それが私の事で喧嘩をしたのよ!」
彼女のその口振りには何、乾いたやうな調子があつたかそれに度を越して悲しんだために、咽喉までがどうかなつてゐたのであらう。彼女は茶を持つて來やうと言つていれに行つた。茶壺の茶はもう空になつてゐたのだ。彼女の提議を止めることは出來なかつた。彼女は俯向いてゆつくりと外へ茶をいれに行つた。
彼は彼女のあの身を打ち込んだ可哀さうな話に醉つたやうな氣持になつてゐた。その氣持は苦風冷雨の下にひよろひよろと漂つてゐるみたいだつた。彼女の悲苦の生涯から無限の感慨が湧き起されて來た、それは怒潮のやうに湧き上つた。
彼はこの畸形的な經濟制度の下に於ける中產者、小商人が何れも萬惡の斷者によつて操縱され、漸次に時代の敗退者となつてゐることを思つた。影響を受けてその快よいものであつた環境を破壞されそしてやむなくこの奸狡邪惡な境遇に落ちて來たのだ。
だが、彼等——中產者、小商人——は、斷され操縱されてゐながら、この社會的疾患が彼等を驅つて一歩一歩無產者に追ひ込んでゐることをまだ知らないのだ。そんな事を毫も氣付かずにたゞ反抗者が身體を搖つてゐるのを眺めてゐるのだ。斯うした狀態の中では、彼等は恐らくまだどれだけの人間が金錢の壓迫のために死に瀕してゐるかを知らないのだ、さうしてそのかよわい女たちは、この經濟制度下にどんなに人のなぐさみものとなり汚辱されてゐるかをも知らないのだ。
彼はその憐れな彼女に同情した、彼はまたその茶女といふ生活から賣淫生活に墮ちて行つた翠姑娘に同情した。そしてそのため更に、この資本主義社會では、所謂職業といふものは、男にあつても——勞働者とか農民とか——同じく金のために牛馬の役をするものに過ぎぬこと、女であればなほさら人の玩弄の對象となるに過ぎぬことを思つた。
彼は彼の身邊に恰も一つの大きな腹をした罌粟が咆哮してゐるやうに感じた、そして一方には貧しい人間たちに對して鞭を振つてゐるのだ、他方にはまたまつ裸かにした女たちを完々しく姦淫してゐるのだ。彼女らのその凄滿々たる泣き聲がかすかに彼の耳許に聞えて來るやうな氣がするのであつた。

技術世界

葦川千童

技術考 ノイエ・ザハリヒカイトトハナンナルヤ 一體詩作ハ如何ナリデ技術系統ニ屬スルヤ
技術界 アア僕ハ僕ノ遊園地帶ニ希望ガ見エ隠レスル ダガコノ暗闇ヲ見ヨ 思想ハ驚クニ足リナイダラウ ソレハ情熱ナキ犯罪ガ 戀ナキパツシヨンガ行ナハレテ 鳩ガ銃殺サレ 星型ノ血デ飾ツタ 映畫館ノ僞ノ夜空デ ムラサキ色ノ日ガ照ツタ コノ赤イ蝶ハ一匹 光ル河ヲ渡ル 霞ノ中ニトビコムト白イ葩ガ散ル 翅ガ散ル オヤ天使ガ泣イテヰル アヘン人種ハ假死ノ狀態デアツタ 鐵ニ死ンダ キツネノシツポガ季節ヲソラシタ 原始林ノヤウナ都市デアル 愉快ナ夏ノ午後デアル 貨車ガボロ切レヲ積ンデ運ビ去ル 工場デハナイ氣象臺ナノデアル 雨ヲ見タロ セキヲスルハイガ通ル 新型飛行機ノ方ガイクブンハヤイ スピイドガハヤイト考ヘタガル 諸君ハ 詩的ナプライドニタユタフ 僕ハ クラガリヲ研究スルヨ 怠惰ナ復古精神ヨ ナルホド激烈ニ困ツタ コレハ悲ダ 侮蔑サレダ 詩ダヨ
—即物的傾向の詩作 七・三一—

寛城子の夜

香山二燮

靜かな青葉の寬城子も蜩の聲に黄昏れて、停車場の澤あたりを散步しようと宿を出る夕映えの雲が橙色を紫とを組み合せた色彩で遠く地平線のあたりで落日の赤美を示してゐる。やがて弓弦のやうな新月が現はれて靜かな夕靄の夜の帳が草原といふ草原、家といふ家を一様に包んでしまふ寬城子の夕方は靜かだ。實に靜かだ。若い露人の男女が舞踏でもするやうに樂しげに通り去る。源う閉した夕靄の中だから猶更ではないが何んとなく詩的!好畫題である。何時か冷々とした野原の大氣がしきりに身體を襲つた。そしてさつきの馬車の追行く鈴の音と一緒に街路の靄に消えて蜩がけたゝましく啼いて、草叢を越え、何處かへ飛んで行つてしまふ。後はほんとの寂しさに返ると足下に二つ三つ優しい花を持つて夕顏が柳の木に卷きついて靜かな夕風に搖いでゐる。老いた蛙の音が何處からとも無く聞えて來るあゝ故鄕よ!私は何だか悲しい思ひがむらむらと胸に迫つた。取止めもない思ひして例のバイロンの詩など口誦んで居る間にいつか夏の夜は更ける早くもショーショーと吹き來る風も身に沁みてさつき登つたばかりの新月も傾いて蛙の鳴聲は低くなり、生殘りの螢が三つ四つ舞ふも哀れだ。夜はもう九時半近くであらう。あまり晩くなつては——と私は靜かに元の道に引返した。暫くして街路へ出ると宵の明星の光やゝ薄れて冷たい夜露がボタリと頬にかゝる。やがてバスの終點迄つくと彼處此處に灯影がさして話し聲など手にとるやうに聞える。何時の間にか新月は屋後に落ちてゐる。喧噪なバスの音が周圍を破つて走る。斯うして寛城子の夜は靜かに更け行く。

學藝消息

▲高楠博士を招聘してハワイ大學が「日本佛教講座」開設 ホノルルのハワイ大學では「日本の正しい理解は日本の佛教を通じて」をモットーに今秋九月より一ケ年間わが國佛教研究の泰斗高楠順次郎博士を招聘して「日本佛教特別講座」開設を計畫してゐたが、同博士この國家的使命に快諾し、來る十七日横濱出帆の太洋丸で出發する(東京國通)

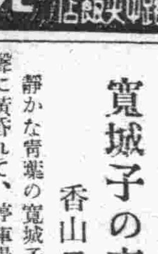

本欄紹介希望の新刊は本社編輯局宛一部御送附相成度し(係)

△滿洲鑛業協會會報(七月號)和田重雄「探鑛法」統計、法規、鑛業時報等(新京西三道街、滿洲鑛業協會、五角)
△電々(八月號)「時局對處生活改善座談會」小牛夢坊「永井遊相と會談して」文藝その他(新京大同大街六〇一、電々倶樂部二十錢)
△國際パンフレット通信(七月二十六日號)「蒙疆現地報告」後藤富男(東京市麹町區有樂町一ノ四、タイムス出版社三十錢)
△正金週報(七月二十一日號)(横濱正金銀行調查課)
△滿洲旬報(七月廿五日號)「滿洲各移民地についての報告、西鄕辰雄「滿洲國在住民族に就て」等を載す、本紙よりの佐藤晴雄氏原稿の轉載もある、これはしかるべくことであるべきものであらう(新京平安町一ノ三、滿洲旬報社、二十五錢)
△廈(八月號)「鐘」についての諸研究を盛つた月刊誌(東京市麹町區二番町七ノ五、南人社、三十五錢)
△萬博(七月號)本博覽會の開催延期その他の記事を載せてゐる(東京市麹町區有樂町一ノ二、日本萬國博覽會事務局、十錢)
△業務改善資料(七月號)(滿鐵調查部總務班)
△眞相通信(七月號)(東京市芝區田村町五、眞相通信社)
△觀光東亞(八月號)「北京の宮殿」岡村田治郎「我が吉林を語る」山崎元幹「東滿道の旅」その他多くの觀光關係の記事、グラフが盛つてゐる(奉天住吉町五、日本國際觀光局三十錢)
△北滿歌人(八月號)北滿調を主唱す、人々による歌誌(哈爾濱市道裡透籠街九、北滿歌人社、二十五錢)

産婦人科 內科 性病科 歯科 河野医院 醫學博士 河野省二 九州齒科醫學士 鄉閣之助 主任産婆 天野ラサエ 入院往診隨意 豐樂路中央飯店 前三中井東半丁

病院 花柳科 外科 內科 濱田医院 診察 自午前 至午後 九時 前ホテル名古屋町五笠三 電(3)二八二七

日滿案內 廣告料金 ◇三行一回金六十錢 ◇五行一回金八十錢 ◇十行一回金一圓八十錢

代書とタイプ印書は東一條通稻荷神社南約一丁南洲堂で 電③五一三六番

古物 丸八商店 曙町二ノ八 電3六〇四一

簡易 宿泊所 城內東四馬路二八公益旅社 電②一七五〇番

ベンヂン 日本橋通 國際藥房 サンゴール 電③五三九五

カンバン 大經路一〇六 紫雲社 電2二一六三

失業路頭に迷ふ者 人を求めたき者 共に本會へ 新京東三馬路 自疆會 電2一〇八五

測量 新京測量學院へ 地籍測量、農地設計等一切の測圖製圖は 電話(3)二八四五

トラック の御用は 平野工務所へ 祝町五丁目六 電3五四五四

優越貨物士電材料運搬 內地みやげ電話次第配達 ロシヤ菓子 中央通二十一 小包發送 勉强引受 三泰公司 電(3)二七四七

女は(女子専門)の 新都職業紹介所へ ダイヤ街梅ケ枝町一ノ一四 戸阪ビル內 電3六七〇九番

サック 風化し易く用心をなさる品多し御用は専門の當店に限る 新京名物 富士町二ノ一四 性の百貨店

トラック に依る運搬 大和運輸公司 電(3)六九〇八 引越及建築土木材一般 農產物麻袋の準備有

入會隨意 兼營 慶應看護婦會 派遣婦會 新京梅ケ枝町三ノ十 電話③五六六九番

電話と金融 電話高價買受ます 新京官營取引所取引人 證券實物 入江商店 電(3)四七八〇 六六八六

鍼灸 あんま 遠近を問はず敏速に御伺ひ致します 一心堂 電話(3)二九〇八 大和通四六ノ二

印刷及帳簿 三友社 新京永樂町 電話③三四二一

三省堂製本所 帳簿専門 電③三三三四番 三笠町三ノ九

ほねつぎ 今辨慶整骨院 滿鐵病院東正門前 電話3五三六一番

特効藥安心散 慢性花柳病 淋病 關節炎 神經痛 リウマチス 有効あり御試藥を乞ふ 吉光堂療院 浪速町二丁目十八番地

鍼灸 吉光堂療院 浪速町二丁目十八番地 東二條通交番前 電3三七二六

中央通り ほねつぎ 末松接骨院 中央通警察署前 電3二二〇三番

お茶と お茶道具は みどり茶園 新京吉野町一丁目 電3四七七〇

カメラ修理 新京銀座 乾寫眞機店 電3二三九〇

タイプ印書 飜譯・立案 謄寫・代書 新滿社 錦町二ノ一四 電話3二三八七

電話金融 低利で敏速に 白金・金・銀高價買入 横濱屋質店 東二條通二十五番 電話3四七七四番

タイピスト 生徒募集 菅沼タイプ 日本タイプ 綜合教授 入學隨時 新京新發路(帝都キネマ前) 菅沼タイプライター 滿洲直賣所 日滿タイピスト學院 電2四四五三番

ホルモンの灸 神經痛 淋病 婦人病 脚氣 胃腸 リユマチス 園田鍼灸科 豐樂劇場前 電②四四八〇

ラヂオ 關東軍司令部 中央銀行 滿洲國各官廳 御用 和登商行 無線部 電話3五九五一

質 第七博號屋 三笠町三丁目 二ノ七一 電(3)5333 公會堂裏

新京古衣裳 質 夏物大見切 益豐質店 三笠町三丁目一一五 電3二七七七番

電話及金融 金融即時・長期秘密 僅なアタマ金でお買入が出來ます (御用の方は⑤6267) 荻本電話店 新京入船町一ノ二二

かんばん 玉江 電(3)二八二八 新京キネマ前

家傳 お灸 ◎神經痛 ◎婦人病 ◎胃腸病 ◎淋病 ◎中風 △助膜炎 △カリエス △ロイマチス △瘻 △脚氣 小便 ◇あんま特設 中央通(大阪商船前) 清水堂鍼灸院 電話3六七二七番

割烹 溫泉料理 新京ダイヤ街 溫泉閣 電(3)五二八五 六八五五 持宴會八十人樣迄 新大宴會場と大衆向すき焼部新設 肉鳥專門 わかもと 電③五三六七

組合第一 質屋のご利用は是非! 八島通 博多屋へ 電③六三六四

料理 八千代館

清料理 東明 吉野町 電(3)二一七七

質 愛知屋 貸出勉强 極く簡單 質流れ品 大安賣 東二條通五二五 朝日社隣 電③三五九五

蓄音器とレコード 日信洋行 新京東一條通九一 電③六五〇七

料亭 水月

新京見物場 性の百貨店

大阪商船 門司、神戸(大阪行)(△印は廣島寄港) うすりい丸 八月六日 黑龍丸 八月八日 吉林丸 八月九日 鴨綠丸 八月十一日 うらる丸 八月十三日 熱河丸 八月十四日 扶桑丸 八月十六日(午前十一時大連出帆) 三角、鹿兒島、沖繩行 貴州丸 八月三日 ●切符發賣所 滿鐵及國鐵主要各驛並各地ジャパンツーリストビューロー案內所 船車連絡往復切符は汽車二割引、汽船一割引、通用期間二ケ月 大連より乘船往復切符は復路運賃二割引、通用期間三ケ月 ●專屬荷扱所 國際運輸會社各地支店 大阪商船株式會社 大連支店 電2一四一 奉天事務所 電3〇八九 新京事務所 電3二二一六 哈爾濱事務所 電七一

大連より九州行近道 淡路丸 八月五日、十六日、二十七日 午後五時發 長崎 鹿兒島 一等 二八圓 三三圓 二等 一四圓 一七圓 三等 一一圓 一五圓 近海郵船 滿鐵主要驛及びビユーローにて九州各驛行船車連絡切符を發賣致します

北日本汽船出帆 敦賀直航 ●さいべりや丸(月三回) 每月一日 十一日 廿一日出帆 ●天草丸(月三回) 每月六日 十六日 廿六日出帆 羅津發前十時 清津發後五時 新潟直航 ●滿洲丸(月三回) 十二月より三月迄每月三回 每月九日、十九日、廿九日出帆 羅津發前十時 清津發後五時 ●國鐵及滿鐵主要驛並にJ・T・Bにて連絡通し切符發賣

ホルモン配合 クラブビシン

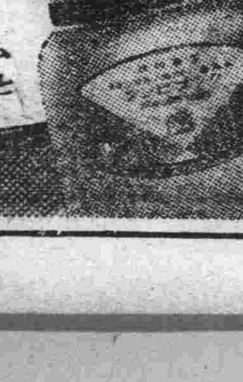

ホルモン配合て若く美しくなる 便利白粉! クリームと白粉と二つの作用を兼ねて而も肌の若返る便利白粉!

CB—3

大日本大相撲歡迎

ハルピンビール株式會社

東京大相撲一行 あす國都乘込み
忠靈塔前で兩横綱土俵入り
七日から四日間開場

待望の大日本大相撲新京本場所は愈々七日を初日として晴天四日間頭道溝埋立地新設角力場に於て擧行されるが双葉山、男女の川の一行四百餘名は奉天場所を打上げて六日午前八時十分新京着列車で入京する事となつた、一行は着京後直ちに大關以下幕内全力士打ち揃つて新京神社を參拜し別に横綱双葉山、男女の川及び立行司松翁木村庄之助、木村玉之助、出羽の海相談役、春野日取締、鳴戸役員代表等が忠靈塔に參拜した上午前十時に同塔前に於て忠魂慰靈のため横綱双葉山は名寄岩を太刀持、羽黒山を露拂、また男女の川は太刀持高登、露拂富士ヶ嶽で土俵入りを擧行した後新京陸軍病院に白衣の勇士を慰問し更に後援團體である關東軍司令部を初め駐滿海軍部、國務院、大使館、首都警察廳、市公署、治安部等を訪問し、來京の挨拶廻りをすることになつた、なほ全力士の宿舍は左の通りである【寫眞は上から双葉山、男女の川、前田山】

國都ホテル（出羽の海外四人）大和旅館（春日野、九重、高島外六人）大都ホテル（双葉山、名寄岩、羽黒山、高木、西村外十六人）富士屋（男女の川外九人）向陽ホテル（前田山外九人）愛國ホテル（庄之助、玉之助、清之助、容堂外二十三名）喜久屋（伊之助、錦之助外四人）中央ホテル（中川外二人）旭ホテル（鳴戸、鯱の里、大潮、富士ヶ嶽、高登、大蛇潟、高砂組呼出し五十名）都ホテル（磐石外五人）大寶旅館（綾昇、出羽湊外七人）常盤旅館（追手風、巴潟、大浪外八人）大陽ホテル（大邱山、兩國、肥州山、出羽の花、安藝の海外十四人）大丸旅館（五ッ島、笠置山、龍王山、綾若外十二人）協和旅館（旭川、小島川、井筒、鶴ヶ嶺、源氏山外廿八人）杉山旅館（駒の里、白鷲外三人）名古屋ホテル（鹿島洋、神武山、千葉昇外四人）三笠旅館（雷葉山、錦華山、加古川、藤の里外六人）大丸旅館（大和錦外四人）新都旅館（出來山、千賀の浦、荒磯外九人）萬屋（肥州山、一渡、四海波外九名）吉田屋支店（嶺幟、陸奥錦外五人）巴館（唐錦、新山、春風外八人）喜多旅館（出羽の海組及び立浪呼出し十九人）

初日取組み

讃幟　陸奥洋　陸錦　倭岩　一渡　加古川　大蛇潟　四海波
若汐　陸奥錦　朝日山　白鷲　千葉昇　太刀若
雲仙嶽　小松山　射水川　大川洲　錦華山　藤の里

＝中入後＝

肥州山　源氏山　大和錦　巴潟　出羽湊　雷葉山　駒の里　大汐　五ッ島　前田山
大浪　神武山　小島川　龍王山　富士嶽　九州山　笠置山　鯱の里　羽黒山　男女川
綾若　高登　鹿島洋　鶴ヶ嶺　旭川　出羽花　名寄岩　磐石　双葉山　兩國

相次ぐ參拜者で 獻納箱忽ち一杯
昂まる廢金獻納熱

本社提唱の銃後屑鐵、金屬獻納運動は市民の間に異常な反響を呼び新京神社參拜の氏子各位は續々各種の不用品を携へ來り獻納箱は忽ち一杯に溢れ、既に數回神社倉庫に入れ換へ保管してゐる狀態である此の熱烈な市民氏子各位の贊同には主唱者側である本社並びに新京神社社務所では全く感激しつゝ益す此の趣旨徹底に邁進せんことを誓つてゐる獻納者は全く無名で任意社殿內に設置の獻納箱に投入されるだけであるから例へ一本の針、一個の空罐と雖も獻納者の赤誠がなければ出來ないことであるが、現在の如く參拜者の殆ど全部が何かしら携へ來り、神社參拜と同時に此の美擧を行ひつゝあると言ふことは國都市民銃後の守りを示す決意のバロメーターとして注目に値ひする、中には獻納箱に入れ切れぬ位の大量の例へばビール箱一杯の王冠類、大風呂敷に包んだ銀紙塊等を獻納箱の側にそのまゝ置いて行く人もあるが、神社當局では斯くの如き大量のものは一應社務所に申出でられると保管上至極好都合だと希望してゐる

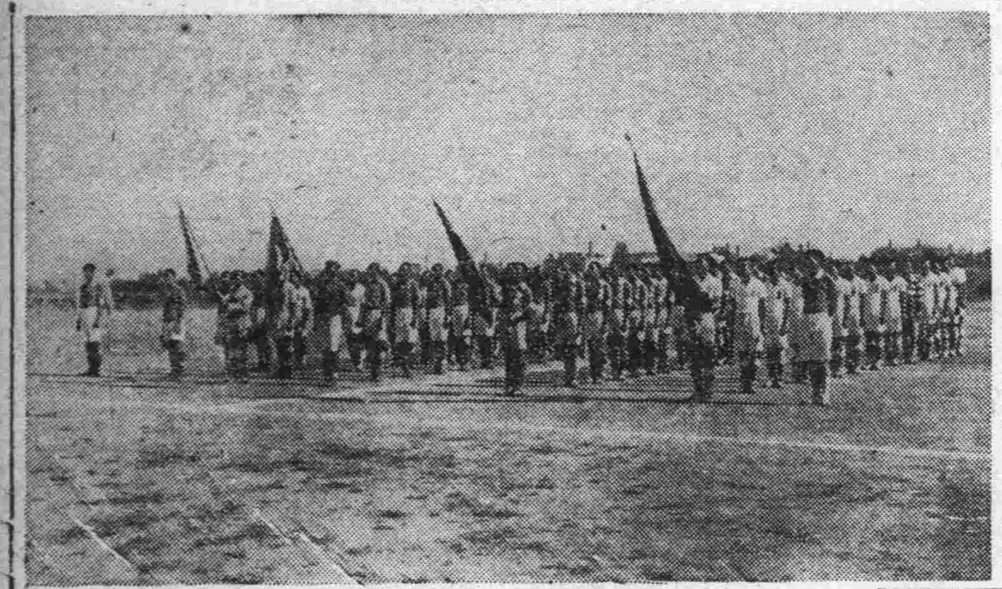

全滿中等學校 足球大會開幕
第一日旅順、東興勝つ

第一回全滿中等學校足球大會第一日は午後四時半より中銀球場において擧行、結果左の通り

旅順公學堂（20—00）新京第二國民高等學校

五時二十五分より栗瀬（主）金矢、今野（線）三氏審判、新京の先蹴で開始され兩軍熱戰を繰返し互にチャンスを失つて前半は得點なく、後半旅順は廿分にフリーキックを得てRWゴール前へ好パスしLI飛込みヘッドに極めて一點を入れつゞいで廿三分LIのパスをRWドリブルに運んでシュートすれば見事に極り結局二對零で旅順順當の勝利を占めた【寫眞は入場式】

（旅順）FW 深遙春弘濱 HB 寛法中明 FB 賜林 GK
將本怡峻錢世王大立春通崗
趙朱周車金史曹王王韓

（新京）行徳俊山江芳林魁賢炎學
敏孝喆春永乘審宗輔
高李金杜王韓楊姚王趙王
6 GK 4 0 GK 6
9 FK 2 0 PK 0

東興國民高學校（20—10）大連商學堂

二回戰の間島東興國民高等學校對大連商學堂戰は午後四時半より友納（主）天野、張來（線）三氏審判、大連先蹴で開始され前半兩軍得點なく、後半東興は十分逆襲を試みCFのシュートに一點を先取し、更に廿分又も出足よく右から攻め込みRIのシュートをGKハンブルした際にRI飛込み樣シュートして一點を加へたのに對し、大連は廿七分RWより持込みセンタリングすればGK飛び出てセーヴせんとする間にRWひつかけシュート一點を酬ひたのみ、結局二對一の接戰で東興勝つ

（東興）FW 根喆彬眞男横津天株乙後 HB 欣龍春鉉曾勝時事東天應 FB 金崔李申權足楔金許金李 GK
（大連）祥瑠峰春變安漢寶德全辰
雲端長明洪宗淸國記德緋
李唐朱王潘張王史趙韓高
9 GK 4 0 GK 4
7 FK 8 0 PK 0

都市對抗野球

京城5A—1函館

【東京國通】雨のため二日間延期された全國都市對抗野球大會は四日午前十時半から後樂園球場で第一回戰の殘り函館太洋對全京城の試合を開始函館は四回に一點を擧げたのみでその後得點なく京城は三回四回に各一點、五回三點を入れて五A對一で全京城勝つ 閉戰零時十分

△スコア

函館	0	0	0	1	0	0	0	0	0	1
京城	0	0	1	1	3	0	0	0	A	5

△バッテリー 函館 山崎、久慈 京城 德島、佐藤

鞍山6A—1大津

ついで第二試合大津對鞍山昭和製鋼戰は午後零時五十分より大津先攻で開始、大津は五回に一點を入れたのみでのち得點なく、一方鞍山は一回、五回に各一點、六回四點合計六點を獲得、六A對一で鞍山の勝ち、閉戰二時卅五分

△スコア

大津	0	0	0	0	1	0	0	0	0	1
鞍山	1	0	0	0	1	4	0	0	A	6

△バッテリー 大津 小野寺—栗山、藤原 鞍山 遊佐—渡邊

川崎5—1新潟

【東京國通】都市對抗川崎對新潟の試合は午後三時三十五分川崎先攻で開始、結局五對一で川崎勝つ、閉戰五時廿五分、五日は午前十時半から大連對大阪、午後一時から釜石對大宮、三時から名古屋對東京の三試合が行はれる

法政軍連勝
電々敗退で國都軍總崩れ
20A—3

法政大學野球部を迎へ國都に於ける殿りを承つた電々は四日午後四時半より西公園球場に於て古賀（球）岩瀨、山本木村（壘）氏の審判で法政軍へ戰を挑み 最初一、二回は無難に應戰したが三回目に柄澤の三壘打で勝村を生還させ續いて森下の暴投で柄澤に得點を與へ四回に一點五回に二點を奪ひ一點リードの形となり新供、滿國、電業の復仇成るやに見えたが、五回裏鈴木投手の崩れをきつかけに投手陣全く振はず、五回裏に三點を入れた法政愈よ調子づき矢つぎ早の猛攻に電々總崩れとなり法大の荒れ狂ふ儘に只あれよ〳〵と云ふばかり遂に二十A對三の大差で慘敗法大をして國都四チーム總なでの名を成さしめた閉戰六時五十五分

▽スコアー

電々	0	0	0	1	2	0	0	0	0	3
法大	0	0	2	0	3	7	4	4	A	20

（電々）		打	得	安	犠	盗	三	四	失
8	稲田	4	1	1	0	0	1	0	0
6	山西	4	0	0	0	0	0	0	1
7	宇多村	4	1	2	0	1	0	0	0
9	岩本	4	1	3	0	0	0	0	0
3	高台	2	0	1	0	0	0	2	0
2	村田	4	0	1	0	0	0	0	0
54	森下	4	0	1	0	0	0	0	3
41	濱崎	3	0	1	0	0	0	0	0
1	高木	0	0	0	0	0	0	0	0
541	鈴木	4	0	0	0	0	0	2	0
代打	小柳	1	0	0	0	0	1	0	0
	計	34	3	10	0	1	4	2	4

（法大）		打	得	安	犠	盗	三	四	失
6	柄澤	5	5	2	0	0	0	1	0
4	瀧野	4	2	3	0	0	0	2	0
3	村上	5	3	1	0	1	0	1	0
5	鶴岡	4	2	0	0	0	1	2	0
9	吉田	4	1	2	0	0	0	2	0
2	竹内	5	1	1	0	0	1	1	0
7	松下	4	1	1	0	0	0	1	0
1	赤假谷	2	0	0	0	0	0	0	0
1	有請	2	1	1	0	0	0	1	0
8	勝村	4	4	1	0	0	0	1	0
	計	39	20	12	0	1	2	1	0

▽本壘打—柄澤 ▽三壘打—柄澤、瀧野、村上 ▽二壘打—宇多村、岩本、稲田、勝村、松下 ▽（鶴岡—瀧野—村上）

奉天に眞性コレラ
一安堵も束の間、火元近し！
豫防注射を受けよ 緊急防疫對策

范家屯のコレラ騷ぎが空騷ぎに終りホット一安心する間もなく今度こそ眞性コレラが奉天市內に發生した

奉天市皇姑屯三洞町居住朝鮮人金玉鮮（二一）金在浩（二〇）の兩名は三日朝八時頃突如發病、症狀に不審の點あるため市立傳染病院に收容手當を加へたが金玉鮮は今曉三時、金在浩は同八時頃いづれもつひに死亡した、同病院ならびに保健所において細菌檢査の結果眞性コレラと判明目下のところ傳染の系統は不明で、防疫委員會では直ちに緊急會議を開きこれが防疫完璧を期することゝなつてゐるが此の急報を受けた鐵道警護隊では四日午後五時直ちに國都の玄關口新京驛に通報し防疫關係機關を總動員し、この恐るべきコレラ禍より國都を未然に守る可く萬全の策をとることゝなつた、一方新京驛では總局の指令を俟ち早急に具體策を樹立することゝなつてゐるが、何しろ奉天と言へば隣家にも等しく國都との交通も頻繁なところでありこの不名譽な病魔の侵入を如何にして喰ひ止めるか、異常な緊張を見せてゐる、なほ市民として此の際一刻も早く豫防注射を受ける可きは當然のことであるが、特に奉天方面に旅行せんとする者は注射證明書を所持せざれば旅行不可能となるやも知れず特に注意されたいとのことである

荒鷲讃歌
九日發表會

海の空鷲の南昌爆撃に感激して生れた井上信夫氏作詞、網代榮三氏作曲の『荒鷲讃歌』は九日午後八時から西廣場倶樂部で本社後援のもとに發表することとなり滿鐵新京女子合唱團では四日から網代氏の指導にて練習を開始した、當日は海軍秘蔵の映畫も同時に上映し第一線派遣社員の殘留家族を慰安する筈である

吉林省下に疑似ペスト四名發生

今年に入つてから七月末日までのペスト患者發生數は全滿で卅一名に達し何れも死亡してゐるが、四日さらに吉林省長嶺縣第一區腰韮栄坨子に疑似ペスト四名發生、うち三名死亡した旨同縣第一區防疫官より民生部保健司に入電があつた、現地防疫當局では目下同部落の交通を遮斷、部落民の消毒、檢病戸口調査等を行ひ防疫に大童である

各縣長から文化發展策意見聽取

滿洲國內文化の躍進に伴ひ、漸く地方文化運動が擡頭し始めた現狀に鑑み、滿日文化協會では今回全滿各縣長から書信をもつて民心作興、圖書館出版事業、新聞、文藝、民衆識字運動、民衆娛樂、音樂（歌曲）放送、映畫、生活改良等に關する意見を徵することゝなつたが、今後の文化運動に好影響を齎すものとして期待されてゐる

"われ北滿に亡ぶ"
八年間所在不明の夫から 妻子へ自殺郵便

八年前に家出した姿無き夫よりの最初の便り、しかもそれは自殺を暗示するものであつた家庭悲話＝甲府市深町二八一瀧澤深志氏（四七）は家庭の不和から昭和五年十月二十七日妻と五人の幼い子を殘して家出したきり沓として行方をくらました、其の後五人の子達もそれ〴〵成長して歳月を經て八年、突然去る七月二十三日消印不明の手紙が妻女千代さんの下へ來た、その手紙は場所を明かにせず唯「北滿の涯にて深志認む」とあり妻よ、私の存在はお前の爲め而して子供等の爲に存在してはならぬ惡いものである子供等の幸福の爲自分は生涯を閉ぢる、何とぞ苦難に過ぎし短かい將來ではあるが出來るだけ幸福に頼む、私が一切の清算をして人生の幕を閉ぢたとしたら悲しみの裡にも又安心があらう子供達には何も知らせずに置いてくれ、國を擧げての非常の秋酒に溺れ人生の行路を踏み迷ひし父を持つた子供達の前途を思ふ時なまじつか書き殘したくはないが、此の世にあると思ふ間の苦痛を斟酌して最後の寄り樹と仰ぎし人に此の書をお願ひしましたと綴られ最後に「子達よ、父は永久に幸福を祈ります」と書いてあるので八年間の音信不通に今は夫とも、父とも思はぬ人からの便りとは言へやはりその身の上を氣づかはれてこの手紙と共に所在調査方を新京日本總領事館へと依頼してきた、姿なき悲劇の主人公は果して文面の如く既に此の世の人に非ざるか、或は單なる諦めさせる手紙としてかうした手紙を書いたものか謎は秘められ謎を解く鍵は首警保安科の手に握られて全滿にその所在を目下調査中である

鐵北軍用路一帶の 復興準備急ぐ
水害避難民に建築土地斡旋

七月三十日國都未曾有の大浸水に際し家屋倒潰、家を奪はれた人々には市公署が中心となり普濟會、社會事業聯合會と協力して温かい救の手を差し延べ下水道改善その他の土木關係は國建當局が中心となつてこれが復興計畫を進めてゐるが、鐵北軍用路一帶の建物は既に國建に買收せられた土地の上に建てられたものであり、附近の細民が無斷土地借用をやつてゐたこと判明國建並に市當局では現在の土地の上の再建築は禁止し、他の適當な場所に家屋建築の土地を斡旋しこれに要する資金の融通方も考慮してゐるが、この度の浸水を契機として鐵北の完全なる整理を圖ると共に避難民復興に力を注ぐことゝなつた

運命鑑定　開運指導　煩悶解決
新京 寶山百貨店前 高島易斷

高橋理事長出張

高橋滿洲生命理事長は輕金屬會社重役會議のため三日撫順へ赴いたが五日あじあで歸京の豫定である

體育館建設 遂に延期さる

滿洲體育保健協會が滿洲體育の殿堂として三百萬圓を投じ全滿六都市に建設することになつた體育館はその後時局の影響による材料昂騰のため三日の理事會にて遂に延期することに決定した

太田書伯小品展

水彩畫家として知られてゐる太田詩畫伯はこの程來京、六日より八日までの三日間記念公會堂に於いて油繪水彩小品個展を開催する

長崎一雄君死去

新京敷島通り二四一長崎平次郎氏長男一雄氏は急性盲腸炎のためかねて滿鐵醫院に入院加療中のところ藥石効なく四日午後二時二十五分死去した享年二十一、告別式は途中行列を廢し五日午後五時より祝町太子堂で執行される、なほ時節柄花鳥供物の類は辭退されてゐる

首都警察廳の島貫捜査股長に會はうと思つて行つても先づ十中八九までは駄目、ほとんど机に坐つてみたこと無く自ら捜査に出てゐる▲「ふわー暑い、暑い」と巨軀を動かしながら歸つて來るのを摑へて「まあ一寸休みなさい」と言ふと「最近の樣に未解決の事件が重なるとじつとしてゐられない無能と言はれたくないでね」▲と話してゐるかと思ふと又上衣を着始めて一今話してゐる中にふと捜査のヒントを得たのでね」とさつさと出掛けてしまふので後に留去りにされた連中呆然として一言も無し

天氣と氣温

けふの天氣 東の風晴時々曇
きのふの氣温 最高 三〇度〇 最低 二〇度一

懸賞寫眞大募集

募集目的 優秀作品アルバム作製のため
應募資格 制限なし
畫材 自由にして一切制限なし
使用材料 制限なし

應募條件
1、寫眞は新舊作品を問はず他に應募入選發表したるものにても可
2、寫眞の大きさ四切に限る
3、畫題は寫眞の裏面に書き住所氏名は別の紙に書き寫眞の裏に貼る事
4、入選印畫は當店にて記念アルバム作製のため頂戴致ます 選外作品は全部御返し致します
5、審査には當店一切關係せす

締切期日 昭和十三年 康德五年 九月十五日
申込所 吉林 光陽社 新京 樫村洋行・木村洋行・乾寫眞機店
審査 吉林の部 馬場八潮氏 新京の部 伊達良雄氏
發表 吉林 吉林新聞紙上 新京 新京日日新聞紙上
展覽會 吉林光陽社 新京乾寫眞機店にて開催 期日未定

賞
馬場審査賞 推薦 壹點 大ブロンズ 壹個 副賞後援者賞 大カップ及記念品 特選 貳點 大ブロンズ 壹個宛 準特選 參點 銀メタル 壹個宛 入選 拾五點 銅メタル 壹個宛
伊達審査賞 推薦 壹點 大ブロンズ 壹個 副賞後援者賞 大カップ及記念品 特選 貳點 大ブロンズ 壹個宛 準特選 參點 銀メタル 壹個宛 入選 拾五點 銅メタル 壹個宛

主催 吉林 光陽社 西澤野潤
後援 吉林 吉林新聞社 新京 木村洋行・樫村洋行 乾寫眞機店 三楊社

御靴の御相談はタケヤ靴店へ 三笠町二ノ一 電③五三六

長男一雄儀急性盲腸炎にて新京滿鐵病院に於て療養中の處養生不相叶四日午後二時二十五分死去致候間此段謹告仕候
追而告別式は途中行列を廢し五日午後五時太子堂にて相營可申候尚時局柄花鳥御供物等の儀は午勝手堅く御辭退申上候
父 長崎平次郎
親戚總代 述金乙次
友人總代 南原勇次郎 五味武太郎
長友會總代 宮木嘉久次 岩坂杢三郎
飲食店組合總代 妻鹿壽
日蓮宗總代 森野常太郎
西廣場町內會長 早川武夫
神奈川縣人會長 佐藤精一

只今上映中
皆さんが見た事のないソ聯が敗退する實戰ニュース！
ソ聯越境張鼓峰事件
實戰ニュース滿映特報
火を吐きながら編隊を放れて撃墜されて行くソ聯爆撃機、パラシユートで遁れて行く操縦士▲望遠レンズの大偉力▲
同時上映 街に出たお孃さん 長曾爾虎徹 同盟・大每・RKOパテーニュース
帝都キネマ

若殿膝栗毛（わかとのひざくりげ）

中川雨之助 作　竹 一郎 畫

（七十四）

壁に耳

一人の子分が、台所から手燭をともして持つて來た。

それを受取つて鉞五郎は、女の顔を透し見た。女はお銀だつた。

昨夜彼女は彌勒町で、香島を救はうとして大和屋の若い者と揉合ひ、どうやら虎口は逃れたが、肝腎の香島には逃げられてしまひ、それから、どうなつたことかと思つて居たら、今夜この鞠子の宿の入口で行倒れになつて居たのを、いま救はれて此家へ連れて來られたのであつた。

鉞五郎は、ヂッとお銀の横顔に視入つたまま、暫らく無言で溜息を吐いた。

服装は汚いが美い女である。

「ふむ、此奴ア満更で無えぞ」

と、口の中で呟いて、色好みの鉞五郎は、大いに心を動かした。

「親分、どうしませう。やはり名主の所へ遣りますか」と、子分が訊いた。

「さうさ喃……？」

鉞五郎、テレ隠しに。ちよつと考へる態をして。

「だいぶん弱つて居るやうだ。體を動かすのは可哀想だ……裏へ連れて行つて寝かせて置け、明日になつたら、どうかなるだらう」

それでお銀は、裏の家へ連れられて行つた。

裏の家といふのは、即ち雨宮小十郎等の寝起をして居る家のことで、お銀は其處の狭苦しい三疊の間へ寝かされたのである。

それでも親切な子分が居て、白湯だ、粟だ食物だと、よく世話は焼いて與れた。

そのうちに、夜が更けて、四邊がだん／＼静かになつて來た。

すると、襖一重向うの座敷で話し聲がする。お銀は眠られぬままに聴くともなしに聴いて居た。

「長七郎を殺ッつけた上、おまけに幕府の懸賞にあづかるとは、近頃に愉快なはなしだ」

それがハッキリ聴えて來た。お銀は、思はずドキッとした。

彼女は蒲團から這ひ出して、ピタリと襖に耳を喰つけた。

「時は明日の晩、場所は安倍河原だ」

「明日は安倍河原に、夏祭の煙火があがるといふではないか」

「さあ、其處だ。城代小笠原三右衛門が、煙火見物の招待に事寄せて長七郎を誘き出し、混雑に乗じ一氣に殺ッつけやうといふのだ、恐らく仕損じはあるまい」

「で、味方は、吾々三人きりか」

「なか／＼どうして、當家の子分で、腕利の連中が、十名餘り加勢するほかに、家老船橋五太夫一味の者も手傳つてくれるさうだ」

「さうか、それなら安心だ。大納言の若殿も、いよ／＼安倍河原の露と消えるか、思へば可哀想なものだ」……

「吾々も、これで永い間の御馳走が下るといふものだ。あの永樂屋の時のことを考へると、今でも腹が立つ」

「もう／＼それを言つてくれるな、それを言はれると、拙者は直ぐに頭が痛くなる」

お銀は、我知らずその話を聞いてそれが旗本崩れの雨宮小十郎等であることが分つた。

若し彼等の話が事實だとすれば、それこそ長七郎に取つては一大事であつた。しかし満更根も葉も無いこととは思へなかつた。

「これが、あたしの耳へ這入るなんて、やはり因縁があればこそだ。ひよつとしたら、神様が、長七郎さまを助けさせてやらうと、あたしを此處へ送つて與れたのかも知れない」さう思つたら、彼女はもう矢も楯もたまらなくなつた。

「明日の晩……安倍河原……」

長七郎が煙火見物に誘き出されぬ前に、どうしても、急を知らさなければならない。

「どうしたら宜いだらう」彼女は、氣を揉み抜くのであつた。

森永ドライミルク

適量の糖分を加へ母乳と同成分にしてあるため、永く保存に耐へ消化吸收特に良し

滿洲全需要の七割を占む

森永製品滿洲販賣株式會社

淺井小兒科　新京崇智路六一六　電話②一六〇五番

民刑一般法律事務　辯護士 辯理士 小西會一　新京西七馬路第一朝日ビル（朝日座西隣）電②五三二四

我等の生活　㊄丸万　新京吉野町二丁目（東朝前）電話③二九五三番

不用家具什器道具其他　高價買入御電話參上　大型金庫 應接用セット各種有、机、椅子　新古家具商 太隆號　大經路一〇七號 電話二-三四七九番

堅牢第一カバンは大一　修理も御報參上　町二丁目 電話③五九〇六番

新疊、備後表 薄縁、疊床 其他一式販賣　兒玉疊商店　新京曙町三丁目十八番地 電話③二二九〇番　機械床工場 新京尾上町九ノ八番地 電話③三四九八番

八丁　新京

産科、婦人科増設　肥後醫院　入院隨時　産婦人科 花柳病科 女醫 松井艶子　内科 小兒科 院長 肥後弘子　新京ダイヤ街老松町一六（朝日通）花輪三九 電話三-五七〇九番 三-二三二九番

眼科 中山醫院　新京錦町三丁目七（早川齒科醫院隣）院長 中山斐　電話呼出三-三二九六

特に洋服のご急用は「午前十時迄の分は午後配達」小修理は……サービス　ドライクリーニング 篠崎商會　朝日通り深町病院前 電②一四六〇

撫順壽司米 大安賣　木炭（吉林白小丸）食料雜貨　特約店 グリコ會社 明治製菓 中央製菓 長岡製菓 東京菓子　・酢・昆布發賣元　調辨所　新京蓬萊町一ノ一九 電話(3)三五九〇番

パン　特製品カステーラ　學校 官廳 商店 御用達　カネタ製麺麭工場　四四馬路 電話②一八六六番

貸出勉強 大々勉強 質　御徳用質流れ　夏の洋服類　新京祝町三ノ三 三浦屋質店 電③三七五七番

御見舞品に牧場の牛乳券を！　牛乳は 柳川牧場　全乳一合七錢　場主 柳川吉美 電話（２）二八五七番

軍賜公債 高價買入　福民代賣 奨券 商品券の賣買も致します 精々御利用下さい　泰正號　新京祝町三丁目（南廣場興銀横）電話③二六四四番

天平そば　割烹 天平支店 ダイヤ街（永樂町）電③六七七一番 三三九一番　本店 大連浪速町 電3-二九四三番　支所 鞍山北四條町

酒界正權威　黒松白鹿　村洋行

生徒募集　毎月初入學（學則郵券二錢要す）　文華洋裁學院　大和通四九

親切 叮嚀　新京銀行　電話三〇九三四番

御料理 やよい　吉野町三の五 電③三四九〇

ホンダミンB　强力ビタミン複合剤　純胚芽製榮養素　全滿有名藥店並にデパートにて販賣す

京染　本年の新柄 御選擇は 專門の ちどりや京染店　新京東一條通り 電話③六三五四番

初夏の清凉　生ビールを始めました!!　一パイ飲んだ其のうまさ 舌鼓うちつゝまた一パイ　酒の道場 酒の源藏　新京銀座新道

專門店に御用命を　トランク　大長靴鞄店　ダイヤ街 電3五五一三番

メリヤス タオル ハンカチ 靴下各種 洋品雜貨 卸　岡田洋行　新京東三條通四九番地 電話③五五八五番 振替新京七一五番　輸出部 大阪市北區天神橋

滿洲興業銀行　本店 新京大同大街　市内支店 大同大街出張所 康德會館内　南廣場支店 祝町　日本橋通支店 日本橋通

支店出張所所在地　范家屯 公主嶺 四平街 通遼 開原 鐵嶺 新台子 奉天 遼陽 鞍山 營口 錦州 赤峰 本溪湖 安東 撫順 山城鎮 朝陽鎮 吉林 哈爾濱 齊々哈爾 克山 綏化 龍井 圖們 牡丹江 佳木斯 大連 金州 普蘭店